中報

第二萬五千一百八十一號

發行人　陳景韓

今日本報貳張半

每份售國幣一萬三千元（外埠另加郵費）

電話二九三四八　電報掛號六八〇七　路〇九三號　上海漢口路　地址　內政部新聞紙類登記證第十一號　中華郵政特准掛號立券寄送之報紙

立法院三五〇次例會
通過總統府組織法
修正緊急治罪條例條文

〔本報南京廿五日電〕立法院第三五零次例會廿五日晨舉行，孫院長科主席，討論通過要案如次：㊀中華民國總統府組織法草案案；㊁修正戡亂時期危害國家緊急治罪條例第八條文草案；（修正條文如下：「第八條：犯本條例之罪者，除軍人由軍法審判外，非軍人由特種刑事法庭審判之。前項特種刑事法庭之組織另定之。」）㊂特種刑事法庭組織條例（條文刊二版），㊃特種刑事法庭審判條例（條文刊二版）。尚有例案多起，俟下月期二院會時討論。

今日立法院例會，於長九時半開會，首由副秘書長樓桐孫宣讀上次會議紀錄後，主席孫科即宣布更改議事日程之程序，根節討論總統府組織法草案。法制委員會委員劉吉儁報告該委會特別小組審查該草案經過，謂審查結果之重要修正約有下列數端：㊀原草案擬設之總辦公廳無必要予以撤消；㊁維持一元化之原則，設秘書長一人綜理全府事務；㊂秘書長下設六局，原草案擬設之文官參軍兩處撤消，無文官長，設正副參軍長處理有關軍務事項；㊃參軍及顧問所稽賢政，廣軍其勳高望重，與國策及戰略顧問委員會委員不同。劉氏報告畢，各委員即依條文次序開始討論。夏濤聲氏主張參軍長，孫院長以爲總統所爲一國海陸空軍大元帥，統領全部國防軍應有如私人參謀長之官員輔助，如美國現任白宮參謀長之李海上將即是，參軍長應予保留；至副參軍長則由院長薦之主張決議不予設置。另國史館及國父陵園管理委員會亦均加列幾屬於總統府，副總統尚題暫予保留。茲誌修正通過之中華民國總統組織法全文如後：

總統府組織法全文

第一條　總統依據憲法行使職權，設總統府。

第二條　總統府置資政若干人由總統就耆高望重者遴聘之，對於國家大計，得向總統提供意見，並備諮詢。

第三條　總統府置秘書長一人，特任，承總統之命，綜理總統府一切事務，並指揮監督府內所屬職員。總統府置副秘書長一人，簡任，輔助秘書長處理事務。

第四條　總統府置參軍長一人，特任，承總統之命辦理有關軍務事項。

第五條　總統府設左列各局室：㊀第一局：掌理法令文告之宣達，文書之撰擬，保管印信之典守，會議紀錄等事項。㊁第二局：掌理機要文件之撰擬機要案件之查發，及調遣調查材料之研究整理等事務。㊂第三局：掌理有關軍事命令之宣達，文件之承轉，及其他有關軍報事項。㊃第四局：掌理各項典禮，閱兵，出巡，授勳，國際禮儀，接待外賓等事項。㊄第五局：掌理印信關防官章之鑄造，勛章獎章獎旗紀念章之製發，本府所頒法規及公報之編印，職員錄之刊行，公文用紙之劃一印製等事項。㊅第六局：掌理本府庶務出納來賓登記，交際，交通，衛生，醫藥等事項。㊆機要室：掌理有關機要事務事項。㊇侍衛室：掌理有關侍衛事項。

第六條　總統府設典禮官一人，由第一局局長兼任之，承秘書長之命，典守國璽。

第七條　總統府置秘書十二人至十八人，簡任，承秘書長之命，辦理撰擬審核重要文件及其他特交事項。

第八條　總統府置參事四人至六人，簡任，承秘書長之命，辦理撰擬命令審核方案及特交核議事項，必要時得置專門委員三人至七人，由派或簡派，襄助辦理。

第九條　總統府置編審十四人，簡任，其中四人得爲簡任，承秘書長之命，辦理呈府備案各項規程章則及各機關工作報告之審核，編輯等事項。

第十條　總統府置參軍十人至十五人，就現役陸海空軍將官中任命之，承參軍長之命，辦理有關軍務及特交事項。（下接二版）

國代當選糾紛已獲最後解決

〔本報南京廿五日電〕國代當選糾紛，廿五日已獲得最後解決，蔣主席於上午十時召見中央提名落選代表，宣示處理之原則兩點，㊀黨外以黨籍爲原則，㊁黨內者不分資歷或提名，均以得票多數者爲當選，惟其中如確有自願退讓者，則不在此限。

〔中央社南京廿五日電〕蔣總裁廿五日晨在官邸召見國大本黨提名同志孫江左、莫英華、吳淪洲等六十餘人，總裁勗名後，聽取各同志意見，並加慰勉，勗其體認革命環境，互讓互諒，犧牲小我，顧全大局。各同志聆訓後，至爲感動，當由吳淪洲等表示服從總裁命令，勉爲忠實黨員，十一時始辭出。

萬福麟晉京

〔本報北平廿五日電〕中委萬福麟廿五日午搭瀚王機離平飛滬轉京，出席即將召開之國民黨中全會。又張作相定廿六日來平。

主席昨召見程潛李宗仁

〔本報南京廿五日電〕蔣主席乘晚華北東北軍政長官程潛，廿五日下午一時在黃埔路官邸召見程潛，李宗仁，就華中、華北軍政情形有所垂詢，並對程、李長穆氏就商訂中法商務協定事作初步商議，並於三十六年二月十八日簽訂中法新約簽訂後，該部曾與此間法國經濟代表團商議，共商法國經濟代表團提出中法商務協定草案，作完成前後，凡十六年，本人均每一階段如指導，本人自信。中國當前問題，應根據憲法，就個人立場，黨員立場，國民立場，政治負責人之立場言，本人均當仁不讓。㊁中國爲世界重要問題之一，而世界本人對此研究凡四十餘年，本世界和平問題，故亦需要建立和平，中國亦如此，本人對此有此自負，確認能担當此種艱巨解決世界和平問題，故亦人有此自負，確認能担當此種艱巨解決世界和平問題，故亦當仁不讓。㊂去年國府設司主席蔣主席命本人担任，迄今足證主席對本人之信任，蔣主席將榮任大總統，本人自當競選，即在說明本人自信，決能担當此職。（下接二版三欄）

協助總統推行憲法
孫科稱當仁不讓

〔本報南京廿五日電〕孫副主席廿五日下午四時舉行盛大記者招待會，公開發表渠已決定參加副總統之競選，即席說明渠競選副總統之動機，並答覆各報記者之詢問，孫氏首先以最有力最之語調稱：「今天我宣告本人參加副總統，渠總分別說明競選意義：㊀總統最大任務，爲切實推行憲政，本人自信對全部憲法條文眞義眞諦瞭解之程度，不讓第二人，憲法之草擬至完成前後，凡十六年，本人均躬親其事，故對憲法每一章，每一條均有此資格協助大總統推行憲法。中國當前總統，蔣主席是領導北伐成功的領袖，蔣主席是領導抗戰而達到勝利的領袖，蔣主席是領導人民從東向西轉向，再走向憲政的新紀元領袖，蔣主席領導了革命，又領導民主政治，蔣主席是中國史實上最有貢獻的領袖，在這行憲伊始，自然不能把手創的導師棄擱於一旁。這是原因之一。同時有人說，如蔣不選蔣主席，我們選誰？假如說，先選米爾黨，在民，青兩黨之中，是有一個人選嗎？可是我乎是沒有一個人選嗎？這樣想過「在共他兩黨裏有這樣一個人，他均才能，他的經驗會較蔣主席爲高，更能勝任這份艱鉅的任務」。在國民黨本身說，他們幾乎是每個人都是從蔣主席的薰陶之下處理他們的份內工作，他們都爲唯有絕對將主席的指示才是天下最大的至理，他們萬衆一心的相信，信任蔣主席，他們沒有作蔣主席以外的考慮。於是大總統誰呢？誰都沒有考慮過：「當然是蔣主席！」這裏存了崇敬，也寓有酬功的意思，因爲沒有英明的蔣主席的領導，我們又何來今天開國民大會，競選或被選爲副總統的機會啊！

於是，在大選的序幕裏，大家的元首，對外代表中華民國，對內統率全國陸海空軍。總統有各種決定權力，雖然若干事件有賴要獲得有關方面的同意；但是地位僅次於總統的副總統，在憲法上，就沒有一點具體條文的說明。我們所要瞭解的，是大總統與副總統的權職，副總統沒有任何權權，根據憲法第四十九條所列，只在大總統缺位或因故不能視事時，方能由副總統任或是地位空缺補位外，副總統是地位次於大總統，而其職元實際將不如一部會首長。但是，在這國民大會規幕前夕，競選

國民大會的序曲
·副總統競選熱烈展開·

第一屆國民大會快揭幕了，民主政治的序幕，從這幕展開；古老的中華史頁，正翻開了新的一面。人們懷着喜悅和憂慮參半的情懷來迎他。我們興奮的，是在這一代，我們終究跨到了民主政治的境域。我們憂慮的，却是這多難的國，算得是個奇跡，可是却還未實告訴我們，這是件並不平凡的事實。一個經過了八年長期抗戰戰爭以後，再還從受着支持當兩年餘的內亂的國度，在政治、經濟、軍事都被搖得紛亂分崩的際會，竟能不是一切困難，一步進了這個憲政的階段。今天，中華民國憲法施行已經三個月了，我們在憧憬的，應事的中華民國國民大會的產利上，召開了第一屆國民大會的時候。

主席蔣夫人廿四日舉行茶會，歡送澳洲駐華公使高伯爾（上）主席與高氏談話情形（政院新聞局攝）。（下）蔣夫人與高使夫人握手（勵志社攝）

廖濟綫戰事膠着
濟南決拆除沿城建築

守司令部爲確保大濟南安全，特令沿城五十米內所有建築一律拆除，並拆除房屋約二萬餘間，居民十餘萬人，形將流離失所。廿四日居民二千餘人，並以高官達商做起，對全市府市府，自然不能視一部份，中國問題爲世界重要問題之一，而世界需要建立和平，中國亦如此，本人對此有此自負，確認能担當此種艱巨解決世界和平問題，故亦當仁不讓。㊂去年國府設司主席蔣主席命本人担任，迄今足證主席對本人之信任，蔣主席將榮任大總統，本人自當競選，即在說明本人自信，決能担當此職。（下接二版三欄）

察晉戰局重心東移
天鎮蔚縣豐鎮主動撤守
臨汾大捷突入之匪被國軍痛殲擊退

〔本報北平廿五日電〕共匪聶榮臻，姚喆，賀龍，康健民等部，已相繼在大同週圍十里地帶會合，廿四日夜配合砲兵開始向大同車站試攻。

〔本報南京廿五日電〕㊀天鎮陽高間第六縱隊，廿五日向東移動，張琦聚力雖大，但國軍已完成殲敵準備。㊁大同附近無盛匪蹤，廿五日下午援軍已向該處開出，可於夜間解圍。㊂涼城廠汗營民團經五晝夜血戰，殲敵五百人。廿五日下午援軍已向該處開出，可於夜間解圍。

〔本報北平廿五日電〕平綏綫戰事重心移向天鎮以東地區。此間空軍昨夜今晨更番出動飛察南晉北動戰，今日並以重轟炸機轟炸蔚縣。據悉：天鎮東方永嘉堡車站被匪侵入焚毀，天鎮一部員工被俘，西灣堡永嘉堡間鋼橋昨夜被炸毀，路局正搶修。又聞外間集結共匪達五萬，關係方面稱，共匪似有必得企圖。聞天鎮一部民衆撤至大同城郊，縣城城內仍有國軍駐守。又張作相定廿六日來平。

〔本報北平廿五日電〕華北剿總公布：㊀大同外圍仍無大戰，國軍佈署已完成。㊁犯陽原共匪仍被阻於揚骨屯，國豆溝一帶，戰鬥甚烈。㊂鷹鎮守軍及縣府人員已全動撤離縣城，該城於廿五日拂曉被佔，地方團隊於廿四日晨五時在鷹鎮西南與共匪一部激戰後，斃五百餘人，並有激退模樣。㊃天鎮守軍予來犯共匪以重創後，主動撤離，該城於廿四日夜被佔，惟縣城東方仍動撤離，蔚縣於廿五日拂曉被匪侵佔。

〔本報太原廿五日電〕臨汾城被匪砲轟三晝夜，蜂擁攻城，遭國軍殲滅，城內落彈二千餘。距軍此一總攻，廿四晨被擊退，國軍乘勝攻古城東南蔚縣莊，僅發電廠，市部仍相持，是役斃傷距二千餘，陣地遺屍千餘，距廿四旅長孫明到在內。

〔本報保定廿五日電〕軍息：保定國軍二十四日續向外圍掃蕩，西進國軍午夜十二時攻至滿城近郊，在距城三華里之四馬莊，三個莊，將匪軍區政隊徐滿特福營悉數殲滅，刻仍在滿城四郊擴大戰果。

膠濟綫戰事膠着
濟南決拆除沿城建築

〔本報濟南廿五日電〕膠濟綫正面國軍刻堅守郭店一綫，二十四日無大進展，呈膠着狀態。

〔本報濟南廿五日電〕濟市防守司令部爲確保大濟南安全，特令沿城五十米內所有建築一律拆除，並以高官達商做起，對全市府市府，自然不能視一部份，中國問題爲世界重要問題之一，而世界需要建立和平，中國亦如此，本人對此有此自負，確認能担當此種艱巨解決世界和平問題，故亦當仁不讓。㊂去年國府設司主席蔣主席命本人担任，迄今足證主席對本人之信任，蔣主席將榮任大總統，本人自當競選，即在說明本人自信，決能担當此職。（下接二版三欄）

蘇北完成新部署
海門靖江分設指揮所
新型砲艇在江面巡弋

〔本報南通廿五日電〕蘇北南，繼踏泰興東北南湖頭顧家等處，竄於廿四日晨派出動旅，並由泰興縣部增防，局勢趨緩。第一縱隊爲掃蕩區，向北湖頭，蝦子港，私鹽橋，周家羅等處，與匪遭遇，均發生激戰，匪經國軍分頭痛擊，傷亡甚衆，又見國軍已形成包圍，乃潰屍百餘具逃竄。國軍分兩路追剿，分進合擊，卒獲戰果。

〔本報南通廿五日電〕蘇北南，繼踏泰興東北南湖頭顧家等處，竄於廿四日晨派出動旅，並由泰興縣部增防，局勢趨緩。第一縱隊爲掃蕩區，向北湖頭，蝦子港，私鹽橋，周家羅等處，與匪遭遇，均發生激戰，匪經國軍分頭痛擊，傷亡甚衆，又見國軍已形成包圍，乃潰屍百餘具逃竄。國軍分兩路追剿，分進合擊，卒獲戰果。

〔本報廣州廿五日電〕糧食部配撥穗市配售米一批共二千噸，於今日自滬由招商局貨輪「海宿」號運穗來穗。據悉：尚有配售米糧一批計四千噸，現已在滬落船，週內可達。

康澤謁主席
報告豫鄂邊區軍情

〔本報南京廿五日電〕第十五綏區司令官康澤，二十五下午五時晉謁將主席，報告豫鄂邊區軍情。康氏係二十三日由襄陽飛京，日內即返防。

督導勸募救濟特捐
推定委員分社各區

〔中央社南京廿五日電〕政院救濟特捐勸募委員會，廿五日舉行第八次會議，王寵五主席，決議：㊀上海區募款委員會建議各點，在原則上予以採納，並推設計委員王撫洲赴滬面洽。㊁推王寵五、谷正綱兩委員督導南京區勸募事宜。㊂推陳誠、劉不同兩委員赴閩州區督勸募。㊃推鹿鍾麟，設計委員王撫洲赴渝、蓉、昆三區督導勸募。㊄推委員浩森，赴滇口區督導勸募。㊅推王撫洲赴滬面洽。㊆推王寵五、谷正綱兩委員督導南京區勸募事宜。㊇推陳誠、劉不同兩委員赴閩州區督勸募。㊈推鹿鍾麟，設計委員王撫洲赴渝、蓉、昆三區督導勸募。㊉推委員浩森，赴滇口區督導勸募。㊊推王撫洲赴滬面洽。㊋推王寵五、谷正綱兩委員督導南京區勸募事宜。㊌推陳誠、劉不同兩委員赴閩州區督勸募。㊍推鹿鍾麟，設計委員王撫洲赴渝、蓉、昆三區督導勸募。㊎推委員浩森，赴滇口區督導勸募。㊏推王撫洲赴滬面洽。㊐推王寵五、谷正綱兩委員督導南京區勸募事宜。㊑推陳誠、劉不同兩委員赴閩州區督勸募。㊒推鹿鍾麟，設計委員王撫洲赴渝、蓉、昆三區督導勸募。㊓推委員浩森，赴滇口區督勸募。

虞實施宵禁
並組織防護團

〔本報常熟廿五日電〕縣常局爲維護城廂安寧，積極組織防護團，即可成立，並實施宵禁，夜間十一時半起至流晨六時止，一律不准通行，以嚴師信，虞廟民船應立即返家，水陸交通均予禁止。

金璧輝執行槍決

〔本報北平廿五日電〕勝利後兩年又八個月，北平第一次槍決漢奸之槍聲，在原則上予以採納，並推設計委員王撫洲赴滬面洽。㊁推王寵五、谷正綱兩委員督導南京區勸募事宜。㊂推陳誠、劉不同兩委員赴閩州區督勸募。㊃推鹿鍾麟，設計委員王撫洲赴渝、蓉、昆三區督導勸募。㊄推委員浩森，赴滇口區督勸募。㊅推王撫洲赴滬面洽。㊆推王寵五、谷正綱兩委員督導南京區勸募事宜。㊇推陳誠、劉不同兩委員赴閩州區督勸募。㊈推鹿鍾麟，設計委員王撫洲赴渝、蓉、昆三區督導勸募。㊉推委員浩森，赴滇口區督勸募。㊊推王撫洲赴滬面洽。㊋推王寵五、谷正綱兩委員督導南京區勸募事宜。㊌推陳誠、劉不同兩委員赴閩州區督勸募。㊍推鹿鍾麟，設計委員王撫洲赴渝、蓉、昆三區督導勸募。㊎推委員浩森，赴滇口區督勸募。㊏推王撫洲赴滬面洽。㊐推王寵五、谷正綱兩委員督導南京區勸募事宜。㊑推陳誠、劉不同兩委員赴閩州區督勸募。㊒推鹿鍾麟，設計委員王撫洲赴渝、蓉、昆三區督導勸募。㊓推委員浩森，赴滇口區督勸募。

東北籌碼足資供應
財部有所解釋

〔本報南京廿五日電〕報載東北流通券發行數可能達五百億以上，然據長吉等地電碼奇缺，致使用本票者，各行局掌握之現鈔與所需支出之數字相差甚鉅。「流通券何處去了」？外間疑慮頗多。頃據財部息：東北九省淪亡，國行庫存偽鈔之不免發生籌碼枯竭現象，現已源源運滬，足資供應。至東北流通券行使區域，原在東北九省爲限，因軍事關係，時有流入平津一帶情事，但平津不准流通，對於關內尚無影響。

顧使訪馬卿
會談援華事宜

〔中央社華盛頓廿四日電〕我國駐美大使顧維鈞氏，廿四日就援華計劃事宜與馬歇爾曾作簡短之談話，歸州後稱：渠在談話中曾強調中國迫切需要軍事及經濟援助一點，在此次會商，亦且涉及美國援華之分類問題。顧氏稱：渠與馬卿此次會談滿意，渠且從此次會晤中得悉，馬卿對我國表示同情。

粵各大學教授組政治性團體
助政府尋求和戰途徑

〔本報廣州廿四日電〕據悉，此間各大學教授，近爲促進民主力量，將以中山大學若干教授爲首，且將包括一部新聞從業員及在野軍政人物，組織一黨有政治性之學術團體，以協助政府，尋求國家和戰途徑，及解除人民痛苦。

蘇保安部令各縣嚴防匪策動風潮

〔本報蘇州廿五日電〕蘇省保安司令部，以三月廿九日國大開會，恰爲共匪農民節日。據報：匪方擬利用此時機發動春季攻勢，將派員潛赴京滬沿綫各地策動蘇工學各種風潮，擾亂社會秩序，頃特通電各縣縣府嚴防。

遼南國軍推行克煙台煤礦

〔本報瀋陽廿五日電〕軍息：遼南國軍廿五日克煙台煤礦，向南推進，一部越太子河，沿進遼陽。

美織綢廠股份有限公司增資通告

〔本報南京廿五日電〕糧食部配撥穗市配售米一批共二千噸，於今日自滬由招商局貨輪「海宿」號運穗來穗。據悉：尚有配售米糧一批計四千噸，現已在滬落船，週內可達。

康澤謁主席
報告豫鄂邊區軍情

〔本報南京廿五日電〕第十五綏區司令官康澤，二十五下午五時晉謁將主席，報告豫鄂邊區軍情。康氏係二十三日由襄陽飛京，日內即返防。

配售米二千噸運穗

〔本報廣州廿五日電〕糧食部配撥穗市配售米一批共二千噸，於今日自滬由招商局貨輪「海宿」號運穗來穗。據悉：尚有配售米糧一批計四千噸，現已在滬落船，週內可達。

白蘭地
味行全國
無遠勿屆
大東南總公司出品

相照開業
藝術攝影
冲洗放大
翻印照相
快速修理

茶葉
保持清香
利華牌
中國利華茶葉有限公司出品

克寧奶粉
佳最嬰喂
克寧奶粉，一如終始質品，水無異變。
且製法特特先採用全球各地爭
克寧奶粉之飲，味與牛乳無異
易消化，珠特之飲，
介致一，按嬰於對師醫
寧克因肝。粉奶寧克紹
番然天之乳牛美味有具
也故質美補滋與味
KLIM POWDERED WHOLE MILK
水清備
寧克加
之句調
即得如全安潔純乳牛之
全球各地爭先採用
Lab. Cop. Nat. Cop. 1942 Borden Co.

金璧輝執行槍決

〔本報北平廿五日電〕勝利後兩年又八個月，北平第一次槍決漢奸之槍聲，在原則上予以採納，並推設計委員王撫洲赴滬面洽。㊁推王寵五、谷正綱兩委員督導南京區勸募事宜。㊂推陳誠、劉不同兩委員赴閩州區督勸募。㊃推鹿鍾麟，設計委員王撫洲赴渝、蓉、昆三區督導勸募。㊄推委員浩森，赴滇口區督勸募。㊅推王撫洲赴滬面洽。㊆推王寵五、谷正綱兩委員督導南京區勸募事宜。㊇推陳誠、劉不同兩委員赴閩州區督勸募。㊈推鹿鍾麟，設計委員王撫洲赴渝、蓉、昆三區督導勸募。㊉推委員浩森，赴滇口區督勸募。㊊推王撫洲赴滬面洽。㊋推王寵五、谷正綱兩委員督導南京區勸募事宜。㊌推陳誠、劉不同兩委員赴閩州區督勸募。㊍推鹿鍾麟，設計委員王撫洲赴渝、蓉、昆三區督導勸募。㊎推委員浩森，赴滇口區督勸募。㊏推王撫洲赴滬面洽。㊐推王寵五、谷正綱兩委員督導南京區勸募事宜。㊑推陳誠、劉不同兩委員赴閩州區督勸募。㊒推鹿鍾麟，設計委員王撫洲赴渝、蓉、昆三區督導勸募。㊓推委員浩森，赴滇口區督勸募。

中國銀行召集通常股東總會通告

中國銀行第三十屆通常股東總會開會通告

交通銀行召集股東會公告

交通銀行董事會啓

姚耀發啓事

陳安寧啓事

上海市抵押信用合作社啓事

上海市抵押信用合作社理事會主席俞松筠啓

姚耀發君爲本社理事安寧君爲總經理

陳鄙人等猥以菲材謬蒙上海市抵押信用合作社理事會之聘承乏總經理副總經理之職茲定於本月廿七日到職辦事屆時務希社會先進諸親好友及本社社員賁臨指教以匡不逮不勝企禱之至此啓

中國銀行董事會啓

美亞織綢廠股份有限公司啓

杜月笙爲次女美霞結婚啓事

金廷蓀爲四男元吉舉行結婚典禮特此敬告親友恕不另柬

茲擇於三月廿七日下午三時

中國華成煙草股份有限公司召集股東會公告

蔣壽鵬律師天隆貿易公司受任

江蘇省統籌保警服裝委員會招標承製夏服公告

上海營業所標售鋼絲繩彎脚鋼絲針布公告

上海營業所標售鋼絲繩彎脚鋼絲針布公告

第一綏靖區司令部總務處標源通廢機帆船公告

資源委員會中央機器有限公司木螺絲

上海市民食調配委員會公告

姚耀發啓事

上海商業儲蓄銀行召開股東會公告

江蘇省政府常務委員會公告

中華民國三十七年三月二十五日

專論　養士與用士

朱光潛

據最近統計，全國中學及專科以上學校學生領全公費者約十二萬一千四百人，領半公費者約二萬四千九百人，共計約十四萬五千餘人。公費隨物價上昇，每年共需款項數目頗難估計，而且領公費底人數也隨時變動，總勢是有增無減。據最近一個月的情形來說，最高額全公費每名已達三百萬元左右。以學校為單位說，公費一項有時超過全校教職員薪貼總額，超過經常費與設備費十餘倍乃至數十倍。以全國教育經費為單位說，三十六年度概算公費總額是五百零四億，佔全部教育經費的百分之十五；三十七年度預算公費總額約在七千三百億，約佔全部教育經費百分之二十五。據三月十四日報載教育部訓令：「學生公膳費一項現時每月支出將達一千億元」，則超過預算甚多。這不能說不是一筆大開支。

公費的設立始於抗戰初年。當時許多學校都在流亡播遷，學生們或是離鄉別井，經濟來源斷絕，或是家鄉近校，而受戰事影響，仍無自費就學的能力。政府為救濟流亡與清寒底青年，為在戰爭中維持教育於不墜，於是有公費的設立。在戰時經濟極端窘迫中，政府居然能作這種長遠底計算，其苦心孤詣是極可欽佩底。當時除揮培植人才以外，還另有一個用意，就是不讓下一代底中國主人徒留在淪陷區域，受敵偽的蹂躪或利用。所以公費的設立含有教育與政治底兩種意味，一方面是教，一方面是養，就抗戰九年的成效看，這兩方面的成效都頗可觀：我們培植出來了一些有用底人才，也救濟了許多可能陷於

國大蔡古代表達格瓦教授調（右）郭木佛札普（左）合影（世界社攝）

敵偽伯顧底前年。

抗戰勝利以後，一般家庭經濟狀況比從前減弱，公費不能不繼續維持。但是學生人數日漸加多，政府也日漸感覺到負擔過重底困難。公費政策要重新考慮底問題。這種考慮的目的仍如抗戰時期一樣，而且領公費底人數也隨時變動，總勢是有增無減。據最近一個月的情形來說，最高額全公費每名已達三百萬元左右。以學校為單位說，公費一項有時超過全校教職員薪貼總額，超過經常費與設備費十餘倍乃至數十倍。以全國教育經費為單位說，三十六年度概算公費總額是五百零四億，佔全部教育經費的百分之十五；三十七年度預算公費總額約在七千三百億，約佔全部教育經費百分之二十五。據三月十四日報載教育部訓令：「學生公膳費一項現時每月支出將達一千億元」，則超過預算甚多。這不能說不是一筆大開支。

學生們或是離鄉別井，經濟來源斷絕，或是家鄉近校，而受戰事影響，仍無自費就學的能力。政府為救濟流亡與清寒底青年，為在戰爭中維持教育於不墜，於是有公費的設立。在戰時經濟極端窘迫中，政府居然能作這種長遠底計算，其苦心孤詣是極可欽佩底。當時除揮培植人才以外，還另有一個用意，就是不讓下一代底中國主人徒留在淪陷區域，受敵偽的蹂躪或利用。所以公費的設立含有教育與政治底兩種意味，一方面是教，一方面是養，就抗戰九年的成效看，這兩方面的成效都頗可觀：我們培植出來了一些有用底人才，也救濟了許多可能陷於

抗戰勝利以後，一般家庭經濟狀況比從前減弱，公費不能不繼續維持。但是學生人數日漸加多，政府也日漸感覺到負擔過重底困難。公費政策要重新考慮底問題。這就是說，公費制度對於培養年底而與學生名額限制只能佔全體新生百分之二十。但是就目前說，已領公費底人的照顧被領，獎學金之外又有團體救濟金，青年軍復員學生仍然享受獎助學金等名目，因實際上大批製造一些不甚合用底學生們，把他們送出校門，就算繳了責任。這是無目的底教育，無目的的怎樣能有功效？

二，許多青年失業，並非由於人才過剩，而是由於百業停頓。此如說醫，如果國家要把醫藥衛生設備做到近代化與合理化，目前可徵用底醫藥人才與實際需要底遠相差甚遠。因為國家對醫藥衛生設備根本沒有下手舉辦，繼叫學醫底人們在醫生數缺乏底中國無事可做。這種矛盾現象在每門公共事業都是如此，工程師荒而工程師無事可做。解決方法當然是公共事業的發展。由於職事的綿延，發展公共事業當然有許多困難，但非絕對不可能。學校可以維持，其它機關為什麼就不能維持？這不全是經費問題，最重要底還是計劃組織與推動力。東手無策，事自然停頓，人自然閒散。沒有合理底辦法，例如毛，機關冗員太多，科長，科員，趨看守，蔡先生：請辦長前的美意，臨死也沒有換換衣服，實在是想不到，大家對於我這個樣子，其他不必說了。金鑾輝。

胡世澤招待記者

〔本報訊〕聯合國副秘書長蔡聯合國朝鮮委員會秘書長胡世澤博士，日前由朝鮮返國休假二月，特於昨日上午十一時在黃浦路聯合國大廈招待本市中外記者，應新聞記者詢問，報告有關朝鮮大選及巴勒斯坦分治問題。

時人行蹤

▲本市訊　中委鄒魯氏廿五日由港抵滬。

▲本報重慶門電　菲總統領袖蘭爾，廿四日乘空巴總輪抵滬。

▲本報重慶電　新任浙保安副司令王靈沛，廿五日自渝飛京。

▲南京電　外交界息：廿五日為布魯斯獨立紀念日，將主席特電希王保羅一世致賀。

▲南京電　澳使高伯爾定廿六日赴滬返國，澳使塔拉大學副校長新職。中英文協會長王世杰及英使施諦文特於廿五日下午舉行餞尾酒會，餞別高氏。

▲東京電　胃諾探測飛機廿五日下午自威克島飛抵此間，定廿六晨九時左右飛往上海。

▲本報天津電　資委會津華北造紙廠已開始增產，四月起產量將由月產五十噸增至二百噸。

▲本報福州電　本月底澤泉廈多防指揮部結束後，將另設一澤泉廈警備司令部，司令仍由王縣豐氏兼任，參謀長內定為楊建民。

▲本報成都電　川省戰建委會成立設計審核兩委會，縣市分會本月一律成立，即日起加強實行戰時體制。

▲廈門電　外部為應僑胞之請，特派專員兩人來廈，設立臨時簽發護照辦事處，下週即可開始工作。

總統府組織法

（上接一版）

第十一條　第一局置局長一人，中將副局長一人或二人，少將高級參謀五人至七人，上中少校參謀十五人至二十一人，中少校參謀十五人至二十一人，上中尉司書三人，並置秘書四人至八人，委任，依法律之規定，辦理本府人事管理及奉交有關人事之審議等事項。

人事處設科長三人或四人，委任，其中十五人得為薦任，科員十五人至二十三人，委任，其中十人得為薦任，書記官十人至十五人，均委任，其中十

美軍事領袖提出計劃
擴充兵力增強國防
要求軍費增至一百四十億

〔本報訊〕紐約廿五日廣播：華盛頓訊，今日美國軍事領袖要求國會立即擴充武裝部隊，惟集十九歲至廿五歲各級青年。國防部長福萊斯特謂，目前情形，尚對和平與世界自由國家有利，惟集要求國會立即核准下列各節：㊀將現行核准之陸海空軍兵力增加三十四萬九千五百人；㊁另徵現役三十億美元以應此項擴軍工作之需要，按現行預算中國防費用為一百十億美元；㊂徵召十九歲至廿五歲青年，如此可得一百三十五萬五千人；㊃成立普遍軍訓之永久制度，使其在三年內完成，如此每年可產生受有基本軍事訓練之五萬人。至於其他詳細情形，福氏認為由於目前世界之局勢，必須在秘密會議中提出報告。福萊斯特力宣增強國防以阻抑蘇聯之迫切性，在提所主張增加之兵力中，計陸軍廿四萬六萬三千人，艦隊隊一萬一千人，空軍三萬五千五百人。目下美國之實際兵力為一百三十九萬二千人，而核准之最高兵力限額為一百七十三萬二千人。在要求增加之軍費中，渠主張以七億七千五百萬美元用於空軍及飛機製造與研究方面，約七十六萬美元用於軍事人員方面，其他則用以應付零星用途。

〔本報訊〕紐約廿五日廣播：華盛頓訊，財政部某高級官員今日稱，若稅入不予削減，則為在軍事上進行準備而增加二三百億美元之支出，不教對美國經濟發生重大影響。惟渠又謂，如支出須較此一數字猶大三四倍，則恢復管制實有必要，其或其範圍較戰時之管制尤大，以防通貨膨脹，此外稅率亦須增加。換言之，除第二次世界大戰期間所實施之配給，限價與其他管制外，復須强迫徵發工人從事必要之工作。渠認為政府為防止蘇聯擴張而在軍事上進行準備之計劃尚未研究中。

〔聯合社華盛頓廿四日電〕美國空軍部今日宣布，將續招新兵二萬五千名。一月期前該部宣布空軍員額已達卅一萬二千名，不擬續招。今日忽又變計，擬招滿卅三萬七千名，換言之入伍禁令亦解除。據聞空軍部將要求國會批准擴充空軍官兵至四十五萬名或五十萬名，目前之五十五隊須擴充至七十隊。參議院中今日提出一案，主張空軍設立七十個戰鬥隊伍，廿二個特別隊伍，並設立國防空軍廿七隊以下及空軍後備隊至少卅四隊。

〔聯合社德黑蘭廿五日電〕海軍軍械局長諾貝爾少將今日宣稱：目第二世界大戰結束以來，美國海軍器械常在革新，現已舉世無敵。軍艦所備高射砲擊中敵機之準確性，較之戰爭結束時計增加百分之五十以上，一旦有事即可應命。

美物資不絕運往蘇聯
國會人士頗憤慨
杜魯門發表談話加以解釋

〔本報訊〕紐約廿五日廣播：華盛頓訊，國會對美國運蘇供應品能力，憤慨異常。今日杜魯門總統在記者招待會中謂蘇聯目前為一友好國家，大部裝運之貨物，係兩年前所訂約者。

〔法國新聞社華盛頓廿四日電〕國務部軍火局局長被得遜今日聲稱，杜魯門總統將提前送呈國會有關之物資運往蘇聯及其衛星國。

〔聯合社華盛頓廿五日電〕美國飛機引擎及其他物資於世界大局緊張聲中運往蘇聯事，今日正在國會方面引起極大之公憤，擬參院調查委員會主席列茲萊稱，現將採取下述三種行動：㊀要求商務部完全停止將美國物資運往蘇聯及其附屬各國。㊁立即調查紐約碼頭是否堆積運往蘇聯之貨箱。㊂澈底調查紐約摩爾麥克柯克輪船公司代蘇聯駐美購料處承運情形。

委員會調查員已到該輪船公司查勘賬冊，並將調查一月一日以來懸掛蘇聯國旗輪船六十艘，在紐約港裝貨情形。

國務部國際貿源司副司長安杜牛昨在參院調查委員會陳述稱，國務部尚未擬定分別友邦與非友邦貨運政策，各委員聞言均大發異議。列茲萊並稱，剩餘物資清理局長顧生曾向其報告稱，昨接命令，飛機配備及零件全部裝箱，不准出口。惟該局其他職員則謂並不知有此項命令。列茲萊旋向記者解釋稱，現者陸海軍當局現欲保留剩餘飛機，以待世界局勢有何變化。「惟在吾人需要正殷之時，下余不得反對普遍軍訓之事，並稱，「但目前軍用物資供給蘇聯，因余以為此一姿態，是使蘇聯明白吾人亦有同感，據稱，本國以生存有關之物資運往蘇聯，假使人痛心疾首。

普遍軍訓建議
羅斯福夫人贊成
愛因斯坦表反對

〔美國新聞處華盛頓廿四日電〕羅斯福夫人與愛因斯坦，對於本日向參院兵役委會所提之普遍軍訓建議，各發表彼此不同之意見。當兵役委會繼續公開聽取關於普遍軍訓問題之意見時，將工人之函電參與信讀而列入記錄。羅斯福夫人之函內，就反伊坎前反對普遍軍訓之事，並稱，「但目前軍用物資供給蘇聯，因余以為此一姿態，是使蘇聯明白吾人亦有同感，據稱，本國以生存有關之物資運往蘇聯，假使人痛心疾首。

委員會調查員已到該輪船公司查勘賬冊，並將調查一月一日以來懸掛蘇聯國旗輪船六十艘，在紐約港裝貨情形。

國務部國際貿源司副司長安杜牛昨在參院調查委員會陳述稱，國務部尚未擬定分別友邦與非友邦貨運政策，各委員聞言均大發異議。列茲萊並稱，剩餘物資清理局長顧生曾向其報告稱，昨接命令，飛機配備及零件全部裝箱，不准出口。惟該局其他職員則謂並不知有此項命令。列茲萊旋向記者解釋稱，現者陸海軍當局現欲保留剩餘飛機，以待世界局勢有何變化。「惟在吾人需要正殷之時，下余不得反對普遍軍訓之事，並稱，「但目前軍用物資供給蘇聯，因余以為此一姿態，是使蘇聯明白吾人亦有同感。」紐約州議員克爾納

美研究秘密計劃
鐵幕後鼓勵反共地下工作
從勃里奇言詞中首次獲得暗示

〔本報訊〕紐約廿五日廣播：華盛頓訊，據悉，國會方面正研究擬付數千萬百萬美元以進行一項秘密計劃，俾在鐵幕後鼓勵非共產份子進行地下工作。此項消息，自撥款委會主席勃里奇之言詞中第一次得到暗示，渠曾謂美國應鼓勵在鐵幕後進行地下活動，藉以動搖蘇聯共產份子進行地下工作。此項消息，自撥款委會主席勃里奇之言詞中首次獲得

受災各省同鄉會昨舉行聯席會議

難胞應特別謹慎勿受共匪利用·請政府組武裝還鄉隊打回老家

遭受匪災各省旅滬同鄉會聯席會議，於二十五日午后三時，假貴州路湖社舉行，到主席團馬樹禮，鄭竹軒（蘇北同鄉會），孫以德，陳以德，曹志功（安徽同鄉會），李宗鼎（山東同鄉會），何柏林（陝西同鄉會），賈毅生（河南同鄉會），來賓，吳市長國楨（朱鳳蔚代），方主委治，中委葉溯中，市黨部宣傳處處長談益民，及各省難胞代表共五百餘人。馬樹禮主席，行禮如儀後，即席報告開會意義，首闡共匪破壞統一，搗亂和平，動搖國本，殘害民生，已致勝利完成之後，迄今兩年，無數同胞，仍在過流離顛沛缺衣乏食之生活。繼稱流亡在滬之難胞均係打倒老家，與共匪作殊死鬥，末闡本市當伏共匪地下工作人員極多，難胞應特別謹慎，勿為其利用。詞畢，即請吳市長代表朱鳳蔚，方主委治，相繼致詞。朱氏指出戡亂剿匪為安定中國使老百姓安居樂業之唯一途徑，在此剿匪時期，民眾應與政府合作，動以民眾的力量，配合軍事行動，肅清共匪建設國家。

遭受匪災各省旅滬同鄉會發表「敬告各界人士書」稱，親愛的同胞們：自從共匪出賣國家，破壞統一，稱兵作亂，到處發動清算鬥爭，殘殺無辜以來，我們毫無理由各省難胞，或因故於正義，毫不光明，或因被迫離鄉，逃亡來至，而絡繹來滬的，已不下數十萬人，我們眼見親友眷朋為匪百般殘刑屠戮，父兄子弟為匪強迫參軍，驅逼前線充當肉彈，更痛心骨肉家鄉淪陷，為匪破壞糧綏，不得不流浪來此，甚至無衣無食，

容身無處

求生無術的不知有多多少少。雖然蒙本市當局明令收容，各界熱心人士設所施賑，施食救濟，大部難胞得以暫度寒冬，但我們深深體味到今日的慘況，與造成我們痛苦的淵源，於熱淚橫流之餘，撮揭數點為我各界人士告：㊀共匪在匪區所作所為的，真可以說完全違反人性，違反理性，絕滅綱常，絕滅倫理的獸行，而其

暴戾專制

，製造鬥爭，竟無所不用其極，人民生命，隨時可以為其借用「國家」「反動」「思想不穩」「資產者」等種種藉口遭受屠殺，人民的言論出版等自由，那更談不到了。所以當今天我們看到了那些為共匪賣傳歌頌的人，猶在大談高唱匪區的民主自由的時候，我們真不知如何的啼笑皆非，在這裏我們要大聲疾呼的正告各界人士，共匪的宣傳，都是手段，都是假裝，在共匪未就抵前，我們也未嘗沒有做過這種美夢，但事實所告訴我們的恰恰相反，因此我們後方的同胞們，為了要保全你們的生家財產，避免我們今天的遭遇，必須出錢出力，要動員起來，

剿滅共匪

㊁誰無父母，誰無兄弟，今天我們拋棄了親友，離背了家鄉，流浪到此決不是為了個人的苟安，更不是為了偷生，我們所抱一線求的是在一方面除將我們身處的痛苦，向各方同胞申訴，再不要受其欺騙，此外主要的在呼籲政府從速加派大軍，加强戡亂，收回為匪正在蹂躪的家鄉，拯救千千萬萬父老熱中的無告難胞，早日重睹光明，更使我們這批無家可歸的流浪者，得能重返家鄉，我們一定能為政府作先驅，配合國軍全力進剿，而後方的各界人士，更希望給予我們最有力的援助。㊂在這時局危難的情況下，共匪為了企圖

造謠牛事

挑撥離間，亂社會秩序，和破壞地方治安起見，不惜用種種卑鄙手段來利用我們難胞。關於這一問題，我們除了感謝各方的關心外，我們特別要指出的而且要請大家放心的，就是今日我們這一般難胞的遭遇，可以說完全由共匪造成的，共匪的種種陰謀與手段。在別的人也許可為其欺騙，在我們已是

身受其苦

，任何的小惠與勾餌，引誘，欺騙不了我們，我們除加緊的自動防範檢舉，並嚴守政府法令，不作亂外行動外，決不使共匪得陰謀的逞於毫厘。親愛的同胞們，共匪的野心，決不在一區一地，它的目的，簡直要在蹂躪侵襲我全國，以達到他們的

出賣祖國

，滅亡祖國的狠毒陰謀，國內此我們不論前方後方，不論已被共匪侵佔或未被共匪竄擾，我們的命運實在是同一的。我們除感謝各界人士予我們熱烈的援助與溫暖情緒外，我們今後必須更要加强團結，在賢明的領袖領導下，加强完成戡亂建國的革命任務。最後，我們要高呼：一，擁護政府加强戡亂。二，難胞們組織起來，打回老家去。三，不受共匪煽惑，不受共匪勾餌。四，絕對遵守政府法令，不作亂外行動。五，大家起來剿滅共匪。六，三民主義萬歲。七，蔣主席萬歲。八，中華民國萬歲。

發表告各界書揭露共匪陰謀

方主委指示

三剿三不對付共匪

滬發動五次「剿」難，所謂「難」，即利用難民，搗亂破壞，故難胞應加强團結，檢查內部，勿使共匪潛入活動。共匪妄圖五次「剿」即當以「三剿」「三不」對付共匪，「三剿」即剿土共，剿洋共，剿假共。「三不」即不替共匪工作，不替共匪帶路。必須如此，共匪方能殲滅，我們一面希望政府加緊救濟難胞工作，更希望難胞安分守己，服從政府法令，不為共匪利用。詞畢，復請中委葉溯中氏致詞，繼由蘇北，安徽，山東等各省難民代表凌曦天，孫鐵吾，王華民，楊桐林等相繼報告各匪區暴行，語多沉痛，聲淚俱下。其中尤以凌曦天親流其兄弟為匪殺害，匪破蘇城時，父母妻女均為匪衝散，至今生死不明，孑身逃出，發來熱淚縱橫。其餘各代表亦均慷慨陳詞，誓與共匪鬥爭到底，并堅求政府組織武裝還鄉隊，打回老家去。最後并由鶴竹軒加以結論，情況空前熱烈，至下午六時始散。

方主委謂各省流亡來滬難胞，應特別提高警覺，勿受共匪地下工作人員利用。共匪計劃在滬製造流血事件，藉以轉移視線，其餘各代表亦均慷慨陳詞，誓與共匪鬥爭到底，并堅求政府組織武裝還鄉隊，打回老家去。最後并由鶴竹軒加以結論，情況空前熱烈，至下午六時始散。

市參議會等團體致電美總統呼籲

共產威脅中國歐洲正復相同·迫切希望充份軍事經濟援助

市參議會等團體電文如下：

杜魯門總統閣下：閣下在貴國參議院聯席會議中之演說，力促美國應識仗義及一切特殊工為生者，改變其補手旁觀之態度，積極努力，一面加緊前方戰鬥，一面增促政府，對政治，軍事，財政，經濟，作澈底之革新，一面加緊前方安定之工作，方可與外援配合，克服危機，使中國免於淪為共產之附庸地位。過日過去中各大學校長及各社團領袖，悉心研討，期對國事有所貢獻。間報近已擬具對於政治，軍事，財政，經濟各項改革之具體意見，並將該案告社會人士書，以徵各界關心國事者之共鳴。茲先採得各大學校長及各社團領袖二十五日發致美國杜魯門總統之電文如下：

杜魯門總統閣下：閣下在貴國參議院聯席會議中之演說，力促美國應識仗義及一切特殊工為生者，改變其補手旁觀之態度，積極努力，一面增促政府，對政治，軍事，財政，經濟，作澈底之革新，一面加緊前方戰鬥，一面增促政府，對政治，軍事，財政，經濟，作澈底之革新，一面加緊前方安定之工作，方可與外援配合，克服危機，使中國免於淪為共產之附庸地位。過日過去中各大學校長及各社團領袖，悉心研討，期對國事有所貢獻。間報近已擬具對於政治，軍事，財政，經濟各項改革之具體意見，並將該案告社會人士書，以徵各界關心國事者之共鳴。茲先採得各大學校長及各社團領袖二十五日發致美國杜魯門總統之電文如下：

蔡孑民先生：共產黨之威脅，以及採取急進主義，在中國與在歐洲，正復相反。閣下對於共產之策略，以及共產主義之基本形，知之甚稔。中國共產黨之策略，以及共產主義之基本形，知之甚稔。中國共產黨之策略，以及共產主義之基本形，知之甚稔。中國共產黨

西南大動脈 湘桂黔鐵路 都筑段工程踏勘記（上）

〔本報貴陽二十日航訊〕湘桂黔鐵路是我國西南的大動脈，關係甚重，三十四年春，中央為準備對日反攻並完成鐵路五年計劃，原段之湘桂，黔柱兩路工程局合併組織湘桂黔鐵路工程時，負責復員及搶救未完工程關於都勻至貴陽段之興建工程，則由該局於三十五年夏組織都筑段工程處負責辦理。交通部並特派在鐵道工程界素以學驗俱豐見稱之劉建熙氏總管其事，設處以來，積極展開興建工作，迄今驗途一年又半，在國庫支絀，運輸困難，材料缺乏，物價奇漲諸種困難條件之下，幸賴全段員司工役一致地頭努力刻已完成全段工百分二十五，洵屬難能可貴之事。

都筑段鐵路，起自都勻縣之清泰坡，經都勻縣之馬坡永興莊，文德場，邊子店，麻江縣之樂坪司，谷濛，谷洞，樂坪，五洞橋，平越縣之沙坪，貴定縣之谷關，觀音關，頭酒橋，太老冲，桃花寨，同壑，木老寨，張家山，龍星縣之三元場，龍頭營，芝麻舖，五星橋龍里城廂，水橋，中壩，梅家莊，貴筑縣之王壩山，草老場，二戈寨，至貴陽城市之南郊止，全程計一百五十公里，沿錢塘南山脈之霧雪山，及流入泗境之沅江上游與流入川境之烏江上游，因形地形環境限制，非位山高谷深，人口密度較稀，與建工程諸感不便，且全段工程最艱鉅部份，大都在美烟生產特別發達，農村經濟情形繁榮之貴定，平越麻江，都勻等縣境內，工程負司深受物價奇漲生活困難之苦。

記者最近前往全段施工地點，由工程處工務組組長汪道源工程司婁啓地總分段長主任負司導引參觀，鉅細彌道，獲益良多。參觀歷程，為時四日，計大小橋樑六八〇公尺，小橋八〇〇公尺，大橋六八〇公尺，小橋八〇〇公尺，運料便道四〇公里，食宿車站聚房兩座，電訊設備一七〇公里，往返歷程三三八公里。我們每到一地，各工程負司，無不以最興奮之熱情，及最懇摯之態度，與記者等講述最艱鉅之工作及最理想之希望者，就是希望政府早日撥足大興工的款項，即速籌運大興工的材料，以便他們負責在一年半最多兩年之內，把這條西南大動脈尚未完工的百分之七十五部份迅速完工，早日通車，他們又好到旁的需要他們去為祖國興建鐵路的地方去努力効命。茲將記者參觀所得，逐一分述如後，以饗關心西南交通的諸位讀者。

我們一行六人，於本月十一日上午九時乘吉普雙駛沉，沿都筑段公路錢出發，都筑段工程處劉處長建熙，特派主管工程的汪道源組長，陪引我們參觀沿錢施工情形，吉普向南急馳，其快如飛，汪組長抓緊時機，在車上和我講述本段

施工概況

讓我們先有一個輪廓的瞭解。十時許，抵達龍里縣城三公里之播水河，參觀該橋工興建情形。橋工所主任工程司婁啓地等，均先時抵達，攜有工度縮圖，示意圖，工程進程表，及文字說明等件，歡烈歡迎，該橋架於播水河上，與公路橋相距約五百公尺，全長八十二公尺，分為五橋工而言，刻已完工百分之五十，橋樑鋼架均已運抵貴陽。現有工人百餘名，晝夜分班工作，尚無間斷情形，惟橋面吹需之混凝土，附近砂石不敷標準，需遠趕二十八公里以外之山地搬運，為艱難苦。

播水橋參觀畢後，繼續南行，十二時許抵達距貴定一公里半地方，轉入都筑段工程處自築之運料便道約三公里而至第二總段所在地，該地為交通部黔中機器廠舊址經修葺後頗為整潔適用，并得址經修葺後頗為整潔適用，并得自扶輪小學一所。總段長張麟融，本省興義人，南京中央大學畢業，曾在粵漢湘桂，黔桂等鐵路供職二十餘年，對都筑段勘義工作，盡力最大。據張總長向記者報告該段施工情形，謂第二總段起自麻江縣屬之岔河，至貴定縣屬之張家山，全長約三十公里，共計大小隧道二十三個，總長三六〇八公尺，隧道工程最感困難的為美製黃炸藥缺乏，梯恩梯等藥太重，且年來不易購得，許多隧道工程，雖已將他眼打好，卒以炸藥缺乏無法繼續施行。此外，尚需興建大橋十餘個，小橋十餘個，因地質複雜，施工最感困難，其中如貴定麻江界分之大渠橋橋，全長二九零公尺，分為九孔十二墩，橋高三十公尺，徑近二十公尺，係鋼筋混凝土大拱橋，為長江以南所罕見。

全總段土方工程，早已由各縣附近民工協助築構完成。所餘零碎石工，將來舖軌之前，再為積極從事，無碍舖軌時間。

截至月前為止，總計全路總段工程，已完成百分之二十，其所感最大困難者有三，一為部款接濟不繼。二為運情材料缺乏，三為員工待遇太薄，貴定隣近各縣，近年大量生產美菸，地方經濟畸形繁榮，以致物價高漲，特別為人，較之貴陽省會地方，懸殊甚大，但該總段員司所獲薪遇，反照貴州區一般生活指數支給，故下級員司及對工程不夠熟心份子說明等件，歡烈歡迎，該橋架於沙坪車站休息片刻，即乘隊進入隧道參觀。等坑全長九六〇公尺，分為東西兩段施工，東段長四八〇公尺，由工程司沈鈞負責，於三十六年五月一日開工。西段長四八〇公尺，由工程司章曉負責，於同年三月十日開工。東段因土質不佳，應挖壓場，耗工費較大，西段進行因石質較佳，比較順利。兩段工程進行最高紀錄，曾達每日四公尺。（孟綺）

山東綏區的民生

民主候選人陳洪張玉麐撤回立委選舉訴訟

〔本報綏州廿五日電〕綏省二區立委候選人陳洪，張玉麐，控告該區主持選政之區長，縣長及得票較多之候選人，勾串舞弊選舉一案，曾經綏高院民庭一度開庭審理，今日第二次庭期，原告陳，張二人徇與雜陳氏解勸，撤回訴訟，已告平息。

蘇北展開救鄉運動

〔本報鎮江廿五日電〕蘇北各縣市救鄉運動會為積極開展工作，頃訂二十六上午十時假省黨部會議室，舉行第一次常務委員會議，商討一切。

謝冠生抵紹興視察

〔本報紹興廿五日電〕謝冠生由餘姚轉道來紹，視察洪院及新建院址，並對調解案件頗表滿意，已於下午五時赴杭。

邵陽慘案減判後死者家屬表不服

〔本報長沙廿五日電〕邵陽永和慘案自更審減刑判決後，被害人家屬深感判刑過輕，已敦請原律師撰狀上訴，死者饒文清全海水家屬由贛縣城原籍邵邵如不獲伸雪，即舉家徒步奔湘，以絕食作抗議，衡離同鄉會亦表不滿，聞將有所行動。

這是一個十分嚴重的問題，其直接的影響者造成糧荒和壯丁逃亡。而且據第十綏靖區司令官李玉堂將軍說：匪方鑒於魯省遭糧荒反而在控制區內提出「不參軍」和「保護難民」的口號，以吸引逃荒的人口，竟相當收效。山東當地的行政幹部，從本身所遭受的困難中，亦認識了危機的所在。因為現狀如任其拖下去，農村破產與人民心理的轉變，必然使匪軍佔有機會吸收大眾脫離生產的份子，力量日益增長，而使擴亂軍事難奏全功。因此，國軍應該立即在各鄉村設立正式的負担，而非為綏靖區農民獨有的負担，並且在公平的立場上，應由後方大都市的富戶負担。

山東當局對於地方武力的重要性，認識特最早，在一年半之前，就開始加以組訓，使其輔助國軍作戰。魯省各縣民間蹴鞠，本來就多，平均每縣至少有一千枝，多者如膠縣，約在萬枝以上。在最近的濟州，桓台，泰安，東阿各役之中，地方團隊的忠勇，完全證明了省府當局的遠見。不過從另一方面說，這些武力的存在，不免加重了農民的負担，尤以地小人稀，辦理不善時，這種情形更是明顯。當地綏靖會議對這些問題亦考慮到，曾議定統籌辦法，由地方民意機關公正士紳會同地方政府組織統籌委員會，在「人槍確實」「負担平均」「管理公開」三原則之下，實行統籌。照這個辦法切實施行，於考城一帶，嗷嗷待哺。過去的事實證明：消極性的救濟是無補於事，不久之前，濟陽的貧民救濟，每個受惠之人，須自鄉間走十餘里進城，來領受五千元的賑款！至於有效的積極救濟，當然是以工代賑，但不是地方財力所能大規模舉辦的。

山東一般公教人員的生活，可說是相當節儉刻苦。全省除青島之外，公教人員待遇是劃在第三級的範圍內。和青島相比較，如果青島一個公務員能拿一百四十，該犯臨刑前，毫無悔色，竟猶結果，此外，濟遇察官價貶值為一元對十元法幣，鉅額本票擬亂市面，沿途偷盜搶掠糧車，軍隊瀆抓車馬，融雪滴路泥濘等等，都是重要因素。眼看清明時節到了，遍野曠野都是荒田，農民的種子被搶走，牛馬上前綫，或罹難城裏，再沒有辦法在自己的土地上播種，這一個農時荒廢的春天，正關係濟陽的未來命運。

南糧北運

的呼聲和銀鳥的吼聲一樣響激盪著，濟陽正發愁「北人南運」，這是空中旅行的狂熱時代，中航公司在東北的生意最興隆，濟陽兩個航空公司的門前熱鬧非凡，但是車水馬龍，花月春風，淑媛閨秀，都要趕上江南的春天。於是小販，乞丐也聚集在這裏的大門口。每天銀鳥的餞送使人興奮，但奇怪的是它拒絕帶郵件來，綠衣人牛個月沒有到過我們的門口，「烽火連三月，家書抵萬金」。杜甫的詩句現在最能引濟陽人的共鳴。

三月就要過去了，四月的東北可見青秀。童市長提出濟陽的計劃，他的計劃不是以苛花異草裝飾濟陽，而是以青菜蘿蔔綠化濟陽。為了準備迎接仙節的歲月，童市長號召市民每一塊荒蕪的田地，每一個空閑的庭院，都要開墾種植菜蔬綴類，假如有人不自己施肥種豆，市長便令難民來開墾你的院子。童市長計劃以北陵東陵的荒地遺棄的土地，每年仲春時候，林青草綠，為滿清王朝保留著供人憑弔的秀色，今年的四月，國陵墓遊春的人，一定會褒恭生活在風景優美的自然環境中的難民吧！（本報記者趙展）

湘省農會理事長為鄧梅魁案聲援

〔本報長沙廿五日電〕湘省農會理事長周鼎報，為鄧梅魁案發表談話，認鄧為益陽士劣檢舉，決無疑義。該會決定：㊀電請益陽縣長對此農會之不合員司予以撤懲，㊁電全省各縣市農會一致為鄧案聲援，㊂請政府限期破案懲兇，㊃從優撫恤遺屬。㊄鄧努力農運而死，是請社部及省府褒揚。㊅請政府派員至益陽嚴詳安撫農會會員，㊆擁護地政局及民主經協會之限租等三大運動。

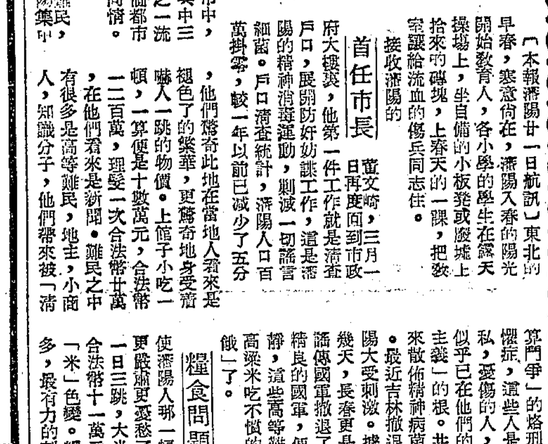

三月廿五日中午由港來滬轉京出席國之大張發奎將軍及其夫人劉景容女士。（中央社攝）

綠化濱陽

〔本報濱陽廿一日航訊〕東北的早春，寒意尚在，濟陽入春的陽光開始教育人，各小學的學生在露天操場上，坐自備的小板凳或廢墟上拾來的磚塊，上春天的一課，把教室讓給流血的傷兵同志住。

接收濱陽的首任市長

童文琦，三月一日再度回到市政府大樓裏，他第一件工作就是清查戶口，展開防奸防諜工作，這是濱陽的精神消毒運動，剔滅一切謠言細菌。戶口清查統計，濱陽人口百萬掛零，較一年以前已減少了五分，他們隱寄此地在當地人看來是褪色了的樂華，更驚奇地身受清嚇人一跳的物價。上館子小吃一頓，一算便是十數萬元，合法幣一二百萬，理髮一次合法幣十萬，在他們看來是新聞。難民之中有很多是富等難民，地主，小商人，知識分子，他們帶來被「清算鬥爭」的烙刑，也帶來精神恐懼症，這些人是精神脆弱的，自私，憂傷的人，一種痛苦的經驗似乎已在他們的心中生了「失敗主義」的根。共匪利用這一批人來散佈精神病菌，擾亂人的神經，高粱米吃不慣的，他們喊喊「飢餓」了。

糧食問題

使濱陽人那一幅乾瘦發白的面孔安。三月濱風使濱陽人更感憂愁了。這幾天，物價更嚴重了，一日三跳，大米賣一萬一千元（合法幣十一萬元）一斤，已是談「米」色變。糧食飛漲的原因很多，最有力的刺激是搶購軍糧的結果，此外，濟遇察官價貶值為一元對十元法幣，鉅額本票擬亂市面，沿途偷盜搶掠糧車，軍隊瀆抓車馬，融雪滴路泥濘等等，都是重要因素。眼看清明時節到了，遍野曠野都是荒田，農民的種子被搶走，牛馬上前綫，或罹難城裏，再沒有辦法在自己的土地上播種，這一個農時荒廢的春天，正關係濟陽的未來命運。

南糧北運

的呼聲和銀鳥的吼聲一樣響激盪著，濟陽正發愁「北人南運」，這是空中旅行的狂熱時代，中航公司在東北的生意最興隆，濟陽兩個航空公司的門前熱鬧非凡，但是車水馬龍，花月春風，淑媛閨秀，都要趕上江南的春天。於是小販，乞丐也聚集在這裏的大門口。每天銀鳥的餞送使人興奮，但奇怪的是它拒絕帶郵件來，綠衣人牛個月沒有到過我們的門口，「烽火連三月，家書抵萬金」。杜甫的詩句現在最能引濟陽人的共鳴。

三月就要過去了，四月的東北可見青秀。童市長提出濟陽的計劃，他的計劃不是以苛花異草裝飾濟陽，而是以青菜蘿蔔綠化濟陽。為了準備迎接仙節的歲月，童市長號召市民每一塊荒蕪的田地，每一個空閑的庭院，都要開墾種植菜蔬綴類，假如有人不自己施肥種豆，市長便令難民來開墾你的院子。童市長計劃以北陵東陵的荒地遺棄的土地，每年仲春時候，林青草綠，為滿清王朝保留著供人憑弔的秀色，今年的四月，國陵墓遊春的人，一定會褒恭生活在風景優美的自然環境中的難民吧！（本報記者趙展）

各個角落

逃出的難民，都向濟陽集中。

首任市長

童文琦，三月一日再度回到市政府大樓裏，他第一件工作就是清查戶口，展開防奸防諜工作，這是濟陽的精神消毒運動，剔滅一切謠言細菌。戶口清查統計，濟陽人口百萬掛零，較一年以前已減少了五分，他們隱寄此地在當地人看來是褪色了的樂華，更驚奇地身受清嚇人一跳的物價。上館子小吃一頓，一算便是十數萬元，合法幣一二百萬，理髮一次合法幣十萬，在他們看來是新聞。難民之中有很多是富等難民，地主，小商人，知識分子，他們帶來被「清

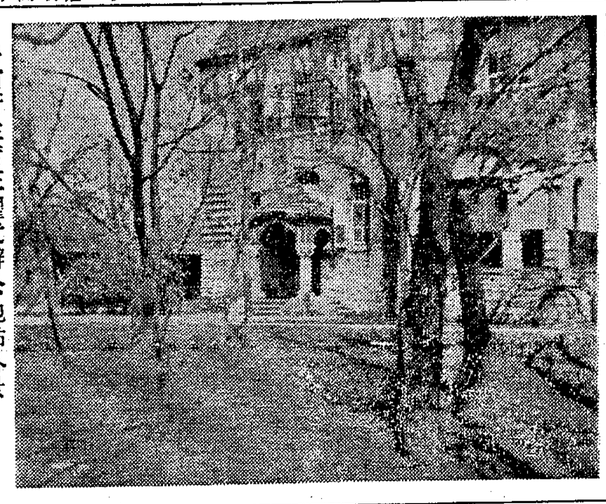

魯省府主席王耀武辦公地點外景（本報記者丁維棟攝）

濟市名勝之一：趵突泉（本報記者丁維棟攝）

華僑螟蛉子

……時，曾收養流落無依之僑童一名為青子，並携之返國，惟德興不務正業，時與無賴為伍，吹鑼題飲，無所不為，旋於民國卅三年八月間竟因向有朋索取鉅款不遂，用槍擊斃乃父，潛逃港澳，詎天網恢恢，兩年後自以消遙法外，又復潛返鄉中，為鄉人查悉蹤跡，報警拘獲，押解廣州地院審理，迭經鞫訊，以其逆倫弒父，罪大惡極，特判處死刑，此一「廣東版金男」，業於今（廿二）日驗明正身，綁赴法場槍決，該犯臨刑前，毫無悔色，竟猶「……」

逆倫弒父俯首就刑

〔本報廣州廿二日訊〕美洲華僑葉有朋，家道殷富，十餘年前在美取名葉德興，頃將訓練完竣之鐵烟警犬六頭運粵，昨已到穗，警局擬分配給牛肉半斤。

犬警六頭抵穗

〔本報廣州廿五日電〕中央警政署頃將訓練完竣之鐵烟警犬六頭運粵，昨已到穗，警局擬分配給牛肉半斤。

私緝

廣州市政府昨發軍人道，頃已下令所有廣州市經營人力手車之公司，須於每三個月淘汰其所有人力手車總數九分之一，且須於實行淘汰前，先將牌號向工務局呈報吊銷，由市府派員監視拆毀，以後只有減少，不准增加。

▲廣州市糧食配售，定四月一日開始，今（廿二）日開始發給

海南島雜訊

兵役舞弊扣留嚴辦

大隊中隊長吳彪，率派文員接兵，竟串同鄉長陳裕昌舞弊，事為司令曾伯陶少將探悉，乃親赴文昌調查究辦，以該員等懲不良法，破壞兵役，乃手令扣留解部嚴辦，刻正嚴訊中。

豬瘟牛瘟農家受損

瓊島數月來，缺乏天雨，各地春耕，因旱炎而告無望，並流行豬瘟，牛瘟，農民因憂守成規，缺乏新學之指導，故損失慘重，如天仍不雨，時疫極易流行，人民性命堪虞。查海口市於前清光緒二十六年間，曾流行鼠疫一次，死者人數約一千七百餘。民國以來，亦發生霍亂症三次，一次死二百餘人，二次死百餘人，三次死五六十人。日敵佔領期間，對於衛生，向極講究，每年之二三月，必舉行大掃除，驅制市民注射防疫針及種痘，並嚴禁隨街撒賣生冷之食品，故傳染病甚少發生。現值春季，而海口市人民衛生機構，仍未作未雨綢繆，甚至大街小巷，穢水淤積，臭氣冲天，未之澈底清掃，如有時疫發生，前途不堪設想。

合胞流落籲請回籍

戰後留落本島之台胞，因各機關之留用，未能迅即返回原籍，日前各機關均奉令按月裁員，該被留用之台胞，乃相繼被辭退，雖間有仍被留用之台胞，亦因待遇薪金微薄，僅可供個人之最低限度生活，痛苦萬分，因乃懇切期望政府將之資遣返籍，俾能宜聚天倫之樂，另謀生計。惟復員後之政府，因忙於應付戡亂軍事，對此項工作，未能妥辦。合僑留瓊聯誼社特定四月一日召開留瓊合胞大會，以便向專署申請，資遣返鄉。

錢塘江漲沙圍墾一萬畝

〔本報杭州廿五日電〕錢塘江漲沙，塘工局已決定先圍墾馬牧港之一萬畝，再推展至各他各地。又訊：黃源委會開發錢江水力發電事，頃與貴內務部商議中。

急賑工作

難民在山東，今日亦是需要中央協助解決的問題。過去朔台等地的救濟，雖本間題，但是臨時性的救急，根本問題尚未解決。目前尚有難民三十萬，集中臨沂，由於人數太多，省府無法應付。魯西荷澤，曹縣等地，亦有難民二十萬人，集中於考城一帶，嗷嗷待哺。過去的事實證明：消極性的救濟是無補於事，不久之前，濟陽的貧民救濟，每個受惠之人，須自鄉間走十餘里進城，來領受五千元的賑款！至於有效的積極救濟，當然是以工代賑，但不是地方財力所能大規模舉辦的。

自衛經費

辦法，由地方民意機關公正士紳會同地方政府組織統籌委員會，在「人槍確實」「負担平均」「管理公開」三原則之下，實行統籌。照這個辦法切實施行，於考城一帶，嗷嗷待哺。過去的事實證明：消極性的救濟是無補於事，不久之前，濟陽的貧民救濟，每個受惠之人，須自鄉間走十餘里進城，來領受五千元的賑款！至於有效的積極救濟，當然是以工代賑，但不是地方財力所能大規模舉辦的。

山東一般公教人員的生活，可說是相當節儉刻苦。全省除青島之外，公教人員待遇是劃在第三級的範圍內。和青島相比較，如果青島一個公務員能拿一百四十，萬的話，濟南只能拿八十五萬，省垣的公務員有些憤憤不平，因為濟南物價並不低於青島。他們希望中央下次調整待遇時，能將濟南與青島列為一級。自王耀武主魯後，省級公務員按月平價配給麵粉兩袋，時價是每袋一百七十萬，而配價僅有廿二萬。每年另發棉衣兩套，單衣兩套，國任官布一匹，委任半匹。縣級人員比照省級配發。這種福利制度對公教人員頗有實惠，不過據財廳負責人表示：麵粉配給的支出頗為浩大，以後是否能長期維持，頗有問題。記者團在濟南，對一般的創傷還沒有復元，現在的互助供應，使農村糧棉俱全，不論當地的縣政府和過境部隊都承認了這個事實。濟陽一地如此，其他綏靖區內的縣份，情形亦是大同小異。

江蘇區直接稅局將徵薪給所得稅

〔本報鎮江廿五日電〕江蘇區直接稅局，即擬遵照財部指示，對轄區各公私機關員工薪給，舉行普查，以便征收薪給所得稅，並報該局已製訂調查表，發寄各縣市分局查報。

補給機構

將這項軍事供應改為全國之負担，並且在各鄉村設立正式的補給，並粉碎其擴軍計劃，特區張司令官指揮，並派孫官符為少將指揮官，該指揮部業已正式成立。

福州

〔本報訊〕閩省財政廳長兼省銀行總經理丘漢平，因案被控貪污，內地及現任台灣省行總經理張翼鵬州，上海實業銀行經理張廉君，南平省行經理梅益等等多人，將地院廿五日各發出傳票，限於四月廿八日前到將候傳。

福州

〔本報訊〕閩省財政廳長兼省銀行總經理丘漢平，因案被控貪污，內地及現任台灣省行總經理張翼鵬州，上海實業銀行經理張廉君，南平省行經理梅益等等多人，將地院廿五日各發出傳票，限於四月廿八日前到將候傳。

江陰

〔本報訊〕縣立民教館，現已恢復設立，於廿三日籌備就緒，正式成立，館長錢施治平。

金山

〔本報訊〕縣立民教館，現已恢復設立，於廿三日籌備就緒，正式成立，館長錢施治平。

南通

〔本報訊〕第一綏靖司令部對偽總部，頃令各縣市長，指揮，並派孫官符為少將指揮官，該指揮部業已正式成立。

海州

〔本報訊〕蘇北總部，為徹底肅清海州，公開展開，定廿九日起，轉赴平津及東北各地。

武進

〔本報訊〕縣府為嚴密保甲，日起見效，定本月廿六日起，先就直屬各鄉鎮施行總複查。複查人員，乙等四千萬，丙等三千萬，丁等二千萬，一面并向當庭捐募。

前咸墅堰區長虞潔蒲縱毒犯

〔本報訊〕蘇北總部，為徹底肅清海州，公開展開，定廿九日起，轉赴平津及東北各地。

海州

〔本報訊〕蘇北總部，為徹底肅清海州，公開展開，定廿九日起，轉赴平津及東北各地。

崑山

〔本報訊〕自由環遊世界旅行家侯仕賢，廿四日由蘇來崑，準在戰前實作八年後歸來崑，定本月廿六日起，先就直屬各鄉鎮施行總複查。複查人員由各鄉保長全權負責，並調警員協助辦理。

金山

〔本報訊〕縣立民教館，現已恢復設立，於廿三日籌備就緒，正式成立，館長錢施治平。

江陰

亂事件，需要清理，日前僅疏浚濟城河，修築城路，已需五億元，現決捐款十億元。募捐方法：㊀交通捐，汽車每客五千元，小汽車每輛三萬五千元。㊁商會四億元。㊂全縣六十七鄉鎮分四等，甲等五千萬，乙等四千萬，丙等三千萬，丁等二千萬，一面并向當庭捐募。

南通

〔本報訊〕第一綏靖司令部對偽總部，頃令各縣市長，指揮，並派孫官符為少將指揮官，該指揮部業已正式成立。

海州

〔本報訊〕蘇北總部，為徹底肅清海州，公開展開，定廿九日起，轉赴平津及東北各地。

武進

〔本報訊〕縣府為嚴密保甲，日起見效，定本月廿六日起，先就直屬各鄉鎮施行總複查。複查人員

茂昌眼鏡公司

五億圓猜獎

辦法簡捷人人可得

總店南京路七六二號（張南路電口車站）

四路太平路七二　南京路七號　中林五路四號　支店

新西湖毛巾

原料優美，質地堅牢，色澤潔白，色彩文靜，花樣幽雅，絨圈調勻，用用軟熟，處處美滿，人人歡喜

新西湖毛巾送禮組

每組四條，配齊紅藍綠紫的十景四種

特價被單大削價，自六折至八折

三友實業社　電話八〇九七八號

陳宅訃告

林宅訃告

趙宅報喪

徐宅報堂

謝啓

南通呂四朱宅報喪

朱世德堂謹啓

聞

聞

聞

聞

鼎惠鑫號

喪居浦東慶寧寺本宅

鼎惠鑫號

林宅治喪處敬啓

趙慎德堂

中報館印行

赫爾回憶錄

初版業已售罄，再版正在趕印

請密切注意

再版出書日期

大中國拍賣

大和通受託

瑞茂聯合拍賣

魯意師一摩行

益華公賣

中華公告

大華行

中研院評議會年會開幕
院士人選今決定
戴季陶認爲建學力量即建國力量
張羣希望樹立研究風氣更獲成就

〔本報南京廿五日電〕中央研究院評議會二屆五次年會，廿五日開幕，會期三天。廿五日上午十時舉行開幕式，到來賓數季陶，于右任，張羣，甘乃光，及評議員王世杰，羅宗洛等四十餘人。朱家驊主席，致開會詞，略謂本屆會議主要任務，爲選舉院士。本屆評議員任期，至本年七月三日屆滿。下屆評議員，則由院士間會選舉。蔡元培先生逝世後，院士缺額，亟待補選，故此次會議，在本院乃至中國學術史上，具有劃時代意義。朱氏最後指出二十年來中研院於艱苦中獲得之成績，殊足欣慰。院士產生後，本研究工作轉入新階段，其進步當更爲迅速，期數國家人類多所貢獻。來賓中致詞者，有戴院長，張院長，甘秘長等。戴院長稱懷二十餘年前研究院之經過，認爲院士實現，深表欣慰。戴氏指出建學力量，即建國力量，惟有組織，集中人才，建立學術中心，國家始能發展，希望今後研究人員，應更積極研究，俾獲較過去更大之成功。張院長扶病出席，簡短致詞，謂中國貧弱，主因爲學術不够發展，當生活艱苦之今日，堅頭於研究，此種精神，甚爲難得，希望因此樹立研究風氣，求得更進一步之成就。最後由評議員李書華致詞，總成。下午三時舉行第一次大會，出席評議員王家楨，邑炯，吳定良，吳學周，李濟，李書華，秉志，周鯁生，周仁，胡適，林可勝，胡先驌，茅以升，陳垣，張鈺哲，凌鴻勛，荘長恭，趙九章，錢崇澍，謝家榮，羅宗洛等。朱議長家驊主席，翁秘書文灝報告評議會工作，陳總幹事本棟報告院務概況。數學，天文，物理，化學，地質，動，植物，無脊，脊椎，醫學，心理學等十三研究所所長，先後作各該所工作之報告及討論。至晚散會。廿六日上午，續開大會，投票決定院士人選。

張伯苓梅貽琦昨聯袂抵滬

〔本報訊〕南開大學校長張伯苓，清華大學校長梅貽琦，昨日下午由平飛抵滬，日內晉京出席國民大會，張校長接見記者時談：渠以年老多病，無意競選副總統。報傳北方人士頂親副總統籍貫問題，張氏不表同意，渠稱：「既爲競選，則不分南北，不分文武，否則，即爲不民主。」張氏旋應記者之請，發表其對於當時時局意見稱：此次國大選舉工作完成後，應乘機革新政治，美援雖爲數不多，可以改善當前經濟問題，目前最重要者在戡亂。余爲華北人，實不忍見北方人民長此處於戰火中，將建議政府加強華北軍事力量，早日完成戡亂工作。

韓國工業家 張氏次談及南開捐地十餘畝 大學經費問題稱目前各校均在困窮，余是「寫而不鬧」。南開改爲國立後，經費全由教育部負担，不再對外勸募，惟各校友及私人，自願捐款者，當予接受。最近韓國工業家孫昌穆君，捐助其私人在滬之土地三塊，共十餘畝，其中一塊，並有房屋三十餘間，刻正在辦理過戶手續，將來變賣或如何處置，目前尚未決定。此外，孫君並捐工程機器百餘套，刻正在滬裝箱北運中。張氏並談，目前北方學生一個共同而急需解決之公費問題，此次晉京將向教育部洽籌妥善辦法。

東大百餘學生在平申請借讀
北大教務會將予討論

〔中央社北平廿四日電〕東北大學來平學生一百十餘人，根據教育部平各院校應對來等予以轉學便利之通令，今赴北大，清華等校請求借讀，並將轉津南兩開，北洋等校，作同樣努力。北大已令開具名單，允其教務會議時討論。長春大學，長白師院，亦有學生來平，彼等表食無着。此間東北名流興教部洽定在平成立之「東北聯大，聯中」事，因房舍等問題，尚無從着手。

台文物展正式揭幕

〔中央社台北廿五日電〕教育部主辦之文物展覽會，廿四日上午在此間正式揭幕。展覽品中有古代銅器名畫，北宋刻本珍籍，職國時代瓶瓢器，隋唐時代彩陶用具，周漢兩代銅鏡以及指南針等。

中華全國美術會在京慶祝美術節
平慶祝美術節建議保全自然美

〔中央社南京廿五日電〕中華全國美術會，廿五日假公餘聯歡社舉行年會及美術節慶祝式，到張之佛，傅抱石等百餘人，理事長張蓮溪主席。報告一年來之會務，謂總會與分會之會員已達四百餘人，去年舉辦之雙十節國慶展，國畫油畫國家影塑等，收到一千件之多，足見我美術家於此物質環境極端貧乏之生活中，仍努力創作，此足以保證中國美術自有其遠大光輝的前途。教部代表徐伯璞於致詞中稱：朱部長表示決以全力興中華全國美術會聯合舉辦第四屆全國美展，使之得於年內開成，最後改選理監事後散會。

〔本報北平廿五日電〕平美術會本刻協會等八團體，今晨在中山公園開會紀念美術節，到張伯駒，詩石工，劉鐵華等八十餘人。由張伯駒主席致詞稱：美術可使致和平，因爲愛好美術的都喜歡和平。旋開座談會，決定建議市府，對馬路兩側行道樹，只須酌剪，不應一律切掉樹頭，以免損害自然美。迄午散會。

中學科學展延至七月間舉行

〔本報訊〕教局主辦之本市中等學校自然科學展覽會，原定四月一日舉行。現因各項動植物標本易於霉損，已決定展延至七月十日舉行。

郊區各國民學校將實施建校計劃

〔大華社訊〕本市參議會第五次大會第七次會議議決：本市國民學校建校五年計劃，將郊區各老閘區尚無一所國民學校，故此次會議，在本院乃至中國學術史上，具有劃時代意義。朱氏最後指出二十年來中研院於艱苦中獲得之成績，殊足欣慰。院士產生後，本研究工作轉入新階段，其進步當更爲迅速，期數國家人類多所貢獻。來賓中致詞者，有戴院長，張院長，甘秘長等。戴院長稱懷二十餘年前研究院之經過，認爲院士實現，深表欣慰。戴氏指出建學力量，即建國力量，惟有組織，集中人才，建立學術中心，國家始能發展，希望今後研究人員，應更積極研究，俾獲較過去更大之成功。張院長扶病出席，簡短致詞，謂中國貧弱，主因爲學術不够發展，當生活艱苦之今日，堅頭於研究，此種精神，甚爲難得，希望因此樹立研究風氣，求得更進一步之成就。最後由評議員李書華致詞，總成。下午三時舉行第一次大會，出席評議員王家楨，邑炯，吳定良，吳學周，李濟，李書華，秉志，周鯁生，周仁，胡適，林可勝，胡先驌，茅以升，陳垣，張鈺哲，凌鴻勛，荘長恭，趙九章，錢崇澍，謝家榮，羅宗洛等。朱議長家驊主席，翁秘書文灝報告評議會工作，陳總幹事本棟報告院務概況。數學，天文，物理，化學，地質，動，植物，無脊，脊椎，醫學，心理學等十三研究所所長，先後作各該所工作之報告及討論。至晚散會。廿六日上午，續開大會，投票決定院士人選。

正大廬山新址工程需九千億

〔本報南昌廿五日電〕正大廬山新校址平面設計圖已完成，全部工程費，照二月份物價計算，爲九千億，現決分三期進行。校長林一民此次出席國大，將與教部商洽撥款，並發動捐募。

北大五十週年紀念發起募款建造大禮堂
蔡孑民成基層民衆之美風，是今日教育事業之光。

〔中央社南京廿四日電〕胡適發起北大校友募款一千億，建蔡孑民紀念大禮堂，作北大五十週年祝壽禮物，在京北大校友狄膺余又蓀等紛起響應。胡適給各地北大校友函稱：「北大校友，都想給北大做壽，所以有北大五十週年紀念的樂備紀念。方法大致分兩方面，一是用學術研究的成績做祝壽禮物，一是立一種五十週年紀念的公共建立。在學校成績方面，各學院已着手徵集各學院的研究成績，且已計劃各種學術刊物與講演。在紀念建立方面，我們曾徵求各地校友意見，大家都主張集中力量，募集捐款，建築一大禮堂，我們感覺一個可容一千幾百人的大禮堂，是北大今日最迫切需要，所以京滬平津各地校友都贊成集合全國校友力量，募集捐款，在沙灘區建造大禮堂，就叫做蔡孑民先生紀念大禮堂。我們曾請幾位建築工程專家設計，大致計算，建築與內部設備，需要國幣七百五十億到一千億，非有絕大力量不能擔負。我們大家都想此事，必須吾兄出來負責提倡，始有成功希望，所以我代表北大在校同人與各地校友，懇求吾兄慨允擔負此事，千萬請勿推辭。」

台參觀團不日來滬

〔本報訊〕台灣教育工作人員內地教育參觀團，連日在京參觀，定廿九晨來滬。當日上午參觀省立上海中學及第二國民學校，三十日晨至市府拜會吳市長，午後參觀新聞路中心國民學校，第一女中，中西女子中小學，及市立女子師範。卅一日上午參觀萬竹小學，下午參觀敬業中學及職業學校，四月一日離滬赴杭。

江蘇醫學院學生參觀衛生試驗所

〔本報訊〕國立江蘇醫學院四年級學生組織之「上海市公共衛生參觀團」，由邵象伊博士及教授多位率領，已於日昨來滬，借住國立交通大學，昨日上午參觀市衛生局，衛生試驗所，下午嵩山衛生事務所，製藥廠。明後日繼續參觀本市各衛生機構，並希各界予以便利。

中研院士長司徒博牙醫師

總院全圖

司徒博牙醫院

主治口腔外科　補牙　鑲牙　拔牙　糾正牙　洗治牙　X光檢查齒牙　附設科醫院　本民國

院址：林森中路（舊名霞飛路）三百四十二至三百四十四號（馬當路口）　電話八三〇七七

中華書局今日新書

第二次歐洲大戰史略（第二集）

吳光傑編譯　實售十三萬二千元

本書作者係軍事學專家，故其所述，著重於各次戰役作戰經過之利害得失，大足研究軍事學者之參考，固不僅爲一普通史記已也。今第一集第二集均已出版，三集現已排印中。

會委籌會運全
算概費經討商
今日舉行四次常務會議

◆◆◆

七屆全運籌備委員會常務委員會，定今日下午四時在市府會議廳舉行第四次會議，當委王正廷，滑公展，陳裕光，吳紹澍，顧毓琇，鄒恩生，董守義，蔣湘青等，均將準時出席，並由主任委員吳市長主持。今日商討議程如下：㊀決定總備會經費概算案。㊁大會獎品徵集圖案予以檢定案。㊂大會各種參觀券價格，予以確定案。

宣傳諮詢委會今日開會

全運籌委會宣傳組爲加強大會宣傳工作，并與各報社密切取得聯繫，特成立諮詢委員會，聘請本市各報社編輯部負責人，體育版編輯擔任諮詢委員，四月一日上午九時舉行第一次會議，商討有關大會宣傳工作及新聞採訪辦法。聞諮詢委員會人選，尚未完全聘定，今日邀請參加會議人員名單，將俟委員會決定後，始予發表。

體育場新跑道開始鋪築

……市工務局長趙祖康，爲明瞭市中心區體育場修復情形，於昨日上午十時偕該局營造處長汪定會，專員梁工程師，自三月初開工後，並親自視察工程進度，昨日上午九時至福州路二十五號，預約期自三月廿七日至四月十四日止。預約處所上海市（11）天津路六十九號，福州路二十四號，預約全套東北流通券十萬元（折合國幣一百萬元）。

渝區陸軍選手三日飛京
領隊鄧曇林昨抵滬

〔本報重慶航訊〕星洲全國陸軍運動會重慶區全體代表，決定於四月三日離渝搭機飛京。領隊鄧曇林將軍，業於昨日搭乘中航公司覲王號客機離渝抵滬。據鄧氏告記者稱：除游泳及田徑等選手留京候選外，足球及籃球兩隊，先行來滬，與滬上各隊舉行友誼賽，然後再由滬轉京。

星聯籃球隊征爪哇全勝

〔本報吧城航訊〕星洲聯華籃球隊，自月前下旬來吧，輾轉出征爪哇吧城，泗水，麗川各埠，在十四役中，俱獲全勝。茲將該隊最近成績列下：

一日勝萬隆聯隊四九對二五，四日勝隆選，三比對二三，五日勝井里汶選手五〇對三〇，六日勝吧選六四對三六，八日勝麗川國語會六〇對三七，九日勝麗川新友八〇對五八，十一日勝鴉冷選手四〇對三八，十二日勝泗水選手三八對二七，十四日勝東爪選手三三對一九，十六日勝爪哇選手五四對四六。聞該隊定於十八日飛赴亞港，而後過返星洲。

蘇省田徑選拔在蘇東大舉行

〔本報蘇州廿五日電〕蘇省參加全運大會，業經省府會議決定，並定四月上旬舉行全省選手選拔，頃定田徑賽將在本屆東吳大學舉行。

公開羽球賽男女單打今晚複賽

公開羽球今日續複賽，昨晚複賽之最後一日，六時起在體育館舉行，女子單打二場，均繼續舉行，男女單打二場爲淮北備賽，以便集訓，將與國際友誼賽決定。汽十六團隊將參加，並將物色六名圖書館員，在對華臨時，並將物色六名圖書館員，在對華臨時，並將物色六名圖書館員，在對華臨時，並將物色六名圖書館員，在對華臨時，並將物色六名圖書館員，在對華臨時，並將物色六名圖書館員，在對華臨時，並將物色六名圖書館員，在對華臨時，並將物色六名圖書館員，在對華臨時，並將物色六名圖書館員，在對華臨時，並將物色六名圖書館員，在對華臨時，並將物色六名圖書館員，在對華臨時，並將物色六名圖書館員，在對華臨時，並將物色六名圖書館員，在對華臨時，並將物色六名圖書館員，在對華臨時，並將物色六名圖書館員，在對華臨時，並將物色六名圖書館員，在對華臨時，並將物色六名圖書館員，在對華臨時，並將物色六名圖書館員，在對華臨時，並

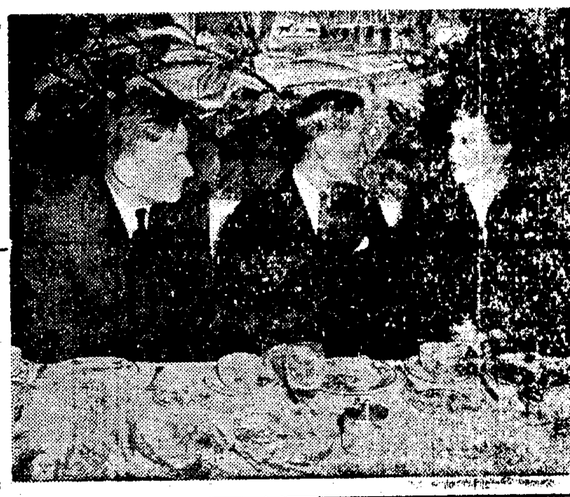

中國名數學家蘇步青博士，近在美國繁忙餘暇，受熱烈歡迎。圖中自右至左：蘇氏與將軍夫人，魯易教授博士，與最高法院法官須格拉斯氏。（美國新聞處贈）

輜汽遠征的收穫
王士選談籃球成功要點

〔本報重慶航訊〕輜汽十六團籃球隊，從六年十月七日在貴陽與星光隊作第一戰起，至卅七年二月廿七日與黔協隊作第六十一戰止，前後出征了五個多月，計去程四十六場，回程十五場，除敗於上海兼聯及大公隊外，可說是：㊀創導軍中體育基礎，㊁培養軍中體育人材，㊂始終認爲美國當本活，㊃鞏固軍中體育，㊄轉移軍中正確觀念，㊅增進軍中體育技術，㊆加強軍中體育組織，㊇提高軍中體育水準，㊈增進軍中體育興趣，㊉提倡軍中體育精神，㊊加強軍中體育訓練，㊋加強軍中體育管理，㊌加強軍中體育設備，㊍加強軍中體育宣傳，㊎加強軍中體育獎懲，㊏加強軍中體育考核，㊐加強軍中體育研究，㊑加強軍中體育推廣，㊒加強軍中體育聯絡，㊓加強軍中體育交流，㊔加強軍中體育合作，㊕加強軍中體育競賽，㊖加強軍中體育表演，㊗加強軍中體育娛樂，㊘加強軍中體育衛生，㊙加強軍中體育安全，㊚加強軍中體育保健，㊛加強軍中體育獎勵，㊜加強軍中體育懲罰，㊝加強軍中體育獎懲，㊞加強軍中體育獎懲，㊟加強軍中體育獎懲，㊠加強軍中體育獎懲，㊡加強軍中體育獎懲，㊢加強軍中體育獎懲，㊣加強軍中體育獎懲，㊤加強軍中體育獎懲，㊥加強軍中體育獎懲，㊦加強軍中體育獎懲，㊧加強軍中體育獎懲，㊨加強軍中體育獎懲，㊩加強軍中體育獎懲，㊪加強軍中體育獎懲，㊫加強軍中體育獎懲，㊬加強軍中體育獎懲，㊭加強軍中體育獎懲，㊮加強軍中體育獎懲，㊯加強軍中體育獎懲，㊰加強軍中體育獎懲，㊱加強軍中體育獎懲，㊲加強軍中體育獎懲，㊳加強軍中體育獎懲，㊴加強軍中體育獎懲，㊵加強軍中體育獎懲，㊶加強軍中體育獎懲，㊷加強軍中體育獎懲，㊸加強軍中體育獎懲，㊹加強軍中體育獎懲，㊺加強軍中體育獎懲，㊻加強軍中體育獎懲，㊼加強軍中體育獎懲，㊽加強軍中體育獎懲，㊾加強軍中體育獎懲，㊿加強軍中體育獎懲，

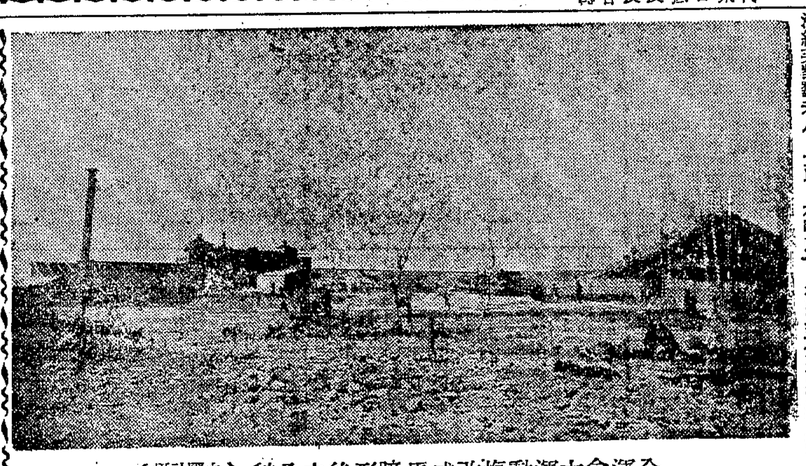

全運會大會運動場改成馬蹄形後之全貌（中國社攝）

不是想的肥皂！省錢！省時！省力！
VICO SOAP POWDER
一盒頂四個肥皂
分量加倍
效力加倍
時間減半
公司自信
品質保證
本國新發明
萬可皂粉
調向四川北路一二七號三樓三〇二號信箱

割包皮前應先考慮
黃益壽師醫
中正西路口

市教育局籌辦師範講座
將聘專家主講

〔大華社訊〕市教育局李局長對於師範教育，素極重視，頃悉該局中等教育處，上海教育周刊社，及市立新陸師範學校，在李局長指示下，擬合設置上海市師範教育講座，聘請中外教育專家，分期在新陸各小學教職聽講外，講稿由上海教育周刊按期發表，或印刊專冊。此項計劃，聞已經李局長批准照辦，俟具體辦法擬就，即將函聘中外教育專家，分期主講。

參觀實驗民校後鈕永建題詞讚許

〔本報訊〕國府委員鈕永建氏，爲我國民衆教育先進，於日前應民校之請，偕夫人黃梅仙女士，蒞臨本市膠州路市立實驗民衆學校參觀，當由該校校長徐慶棠招待，參觀各處，鈕氏對於該校設施及辦學精神，深表讚許，臨行並題贈數語：「實事求是，發成基層民衆之美風，是今日教育事業之光。」

本市網球預選報名星期日止

本市網球預選，參加會員本人，須帶球拍，於星期日上午九時，輕取東華，上午十時綠林廿三比十五佑先，獲得甲二組總冠軍，三屆籃球聯賽甲組，榮已功德圓滿。

本市足球選拔賽不另舉行選拔標準
以未完聯賽爲遴選標準

本市足球選拔因時間關係，經選拔委員會決定，以尚未賽畢之聯賽，爲遠選之標準，將來不舉行選拔賽。

空運排球隊昨輕取強華

首都空軍排球隊來滬以遊，業已三度出師，昨日下午三時與強華隊作在滬最後一仗，於市體育館健身房。

空運在全隊合作正常下，首局以廿一比十三告捷，第二局強華全力反攻，仍難超出，又以十一比廿一落後，第三局空運壓，依然猛烈，結果廿一比十三，總結客軍以三比〇輕取強華。

空運勝（廿一廿一、十一十三、廿一十三）強華

樓文敖赴洛山磯沈夕峯飛美督導

長跑名將樓文敖及王正林等業已組成出席馬拉松賽。茲悉：負責督導樓等赴美參觀陶球，男高七時20分，女單六時40分，德國參觀陶球，男高七時20分，女單六時40分，於十七日離滬飛美，日內即將在洛杉磯舉行馬拉松賽。茲悉：負責督導樓等赴美

無證物資處理辦法
輸管會作補充規定

〔本報訊〕輸管會前曾公告關於無許可證自備外匯到埠或已起運貨品申請收購有效期限，應一律援照第廿一號公告羊毛處理辦法，自中信局公告各該項貨品配售價格之日起算。現再補充規定：㈠凡在該會本年二月十八日第二十二號公告以前，已由中央信託局公佈配售價格之各項貨品，其申請收購之有效期限，應一律自本年二月十八日起計算。㈡凡在第二十二號公告以後，由中信局公佈配售價格之各項貨品，則自各該項貨品公佈配售價格之日起計算。其餘規定，應仍照第廿四號公告辦理。

銀根仍未鬆弛
紗花布市續疲軟

昨日棉紗市況，因隔日紡建公司供售頗多，市上鑲碼充沛。最開市即下挫，嗣經復盤職商見低進吸，四十二支雙馬細紗中途在一億九千萬元有做開。奈以漿中銀根依然乾緊，乘高有供，市氣復疲，卒仍回小至一億七千萬元收市。比上週跌六百萬元。實光及金城均降七百萬許，卅二支各牌本街微有進買，行情除藍鳳無榮辱外，其餘銀月變年等乾升三四百萬元。二十一支雙馬因有套利交易，市勢止跌回升。雙馬棧單收價為一億〇七百萬，現貨一億一千萬元，普好七百萬元。二十支雙馬紗以客帮去買轉強，人心挺秀，大都回上二百萬至四五百萬元。十支粗紗供需相埒，價仍平穩。

棉布市況於盤開時開南通可能開放之說，人心振作，龍頭細布四百萬元開盤，因有山西帮抵補，浮空亦來補進，買風一度展開，價遂上昇至四百十一萬元。嗣至十點後，同業中頭寸尚有局部軋緊，乘高售出甚夥，同時樂廠家對低級細布甚少問津，交易轉淡，一般散戶，互相觀望，場內買氣驟減，價復下游，逐步跌進四百萬關，低至三百九十七萬元收市。較上日升八萬元。其餘低檔細布則仍趨疲軟。四君子嘩嘩及直貢因貨稀銷健，價亂高十一．五萬元，此外七林布及藍布，均告步挫。

又訊：紡建公司昨供售之龍頭B字細布價掛三百六十五萬元准購單加價四萬至六萬申購者甚多。昨日現棉，紗管會未曾收購，交易不旺。惟以紗布漲後回跌，趨勢盤旋，業內銀根緊急，貨主有售，脚地甚歇。昨日紡建收購火機一千担，周浦交貨價一五三〇萬，周浦籽花下水價三八二萬至三八五萬。

呢絨交易零星

昨祺綢綢與茶會上及諸大批發戶，呢絨交易大半均係零整少。蓋價值祇趨上揚，利於買進消息漲佈，人心始終樂觀。但為吃寄本重，每天平均均須鑾款一億元上下，拆息消耗不輕，致多互有不敢再做空頭之事實。大多數均抱吐隨補實力觀望，故其零星生意，多於邊批耳。昨宣華花呢每碼喊沽四百四五十萬元不等，驚興法西襯售九萬元，塔嘿白帆布廿八萬元。

食糖全面下瀉

昨台糖照常配售，計特號綿白及特號粗砂冰糖三種，惟以配價既增，而實銷清淡，兼之銀根奇緊，故公會訓繼全面下瀉。如二四粗白現貨由四百五十萬元降至四百四十萬元，小二二十萬元。海南赤二百十萬元，小十萬元。汕提貨二百八十萬元，小十六萬元。刁青叫原價，未成交，統共開出不及二百件，開土糖划市價均已倒懸。

茶市貨主扳持

外銷茶法屬北菲既猶需求，同時內銷花色，國內各地去化均頗絡繹。乃市上實無依然冷漠，查貨主心思大都雖仍扳持，但因銀根緊縮益甚，一般調劑資金者，吐售亦屬不絕，致全日供求情形，漸趨相埒之局。過程變動轉狹，價格方面，仍守原陣，惟梅家塢特配井，以陳茶即將告罄，新貨尚未登場，是以在青黃不接中，滯勢益遠直進。

貨主脫貨求現
米價繼續猛降

麵粉雜糧油餅一致傾跌

食米在銀根緊張情形下，貨主耐不住高利之壓迫，祇有脫貨求現之一途。況無錫價亦回低，百物俱小，人心全面看小。最開在資氣旺盛下，價格猛降二十五至三十萬元。米店門銷清閒，納胃不佳，去路依然呆木。中市跌勢未止，迄收市始有若干浦東帮及一部份有頭寸者見低而取，市始止跌轉穩，亦有稍回上者。南市場白粳終跌二十五萬，早薄稻亦挫二十餘萬元，北市場白粳及籼米降十五至二十萬，薄稻小落二十萬元。昨日到貨滬北二市共六千九百三十三石。

麵粉

頃告回降，過程雖有起伏，但終是軋降。市上交易尚多，皆為零星交易。兵船粉由一百四十五萬五千，收市低至一百四十二萬五千，低于上日四萬元。老車小二萬五千，紅蜻蜓成各降三萬至四萬元，雜牌粉均見下落，麥皮續跌二萬元。

雜糧

價跌不已，米市無人問津，人心自難振作。黃豆縱使成本不低，然迫於銀根，仍非賤售不可，乍豆早開僅一百六十五萬，計降十萬，但收市進戶見低納取，轉升為一百七十四萬。荀米青島帮吸納不多，紅糧少人問津，各降十萬（紅糧未開）。菉豆亦挫五萬或十萬，芝麻客帮不動，降二十萬光景。生仁續跌，高貨小三十萬，低貨二十萬。

食油

本街門銷清閒，少有添納，貨主求現心切，紛紛貶價以脫，廠方亦有開出。大有豆油廠開七百二十五萬，四籠低至七百二十五萬。其他豆油大都七百十五萬，大昌新廠亦有開出，惟數不多，價均跌二十萬。生油亦降二十萬，青島吉桶生油八百七十萬元，生菜麻油猛跌三四十萬元，豆餅客帮不過問，初跌四五萬，後市黃豆回升，貨主亦扳價，稍回升萬元。

便利軍政機關存匯
國行決添設收支處

〔本報訊〕中央為推行加強控制匯款政策，四聯總處理事會第三五九次會議議決，通過將各軍政機關現存國家行局庫公款，撥移存中央銀行國庫部份辦理，并定即付實施。日前央行國庫局，特邀集中國、交通、農民三行，郵政儲金匯業局，中信局局長，嘉中央合作金庫代表，開會商討，議定京、滬、平、津、穗、漢六地，於三月底辦竣。央行因京滬兩地，區域遼闊，機關林立，公款移存後，存匯業務勢必激增。各行局庫原有分支機構甚多，為便利各軍政機關起見，擬在微、蘭、蘇、杭、甬、汕、廈、榕、昆、渝、蓉、桂、沅、贛、閩、粵、綏、寧、青、迪、西、康、台、東、南、北、熱、察、遼、吉、黑、冀、晉、陝、甘、寧、新、井、十、綜、合、作、金、庫、代、表、開、會、商、討、議、定、京、滬、平、津、穗、漢、六、地、於、三、月、底、辦、竣。央、行、因、京、滬、兩、地、區、域、遼、闊、機、關、林、立、平、平、永、鈔、機、金、信、和、中、絲、永、公、景、福、景、綸、信、誼、中、法、國、貨、新、華、跌、半、成、商、務、跌、一、成、羅、安、微、升、餘、均、微、漲、業、內、各、不、上、市、股、票、形、勢、疲、軟。

恒順紗廠自三月三十日迴二前馬路口收支處，先行設立。該處已覓妥北四川路一三二六號房屋為行址，定期四月一日開業，現正積極籌備中。

香港金滙行市

〔本報香港廿五日電〕黃金三二六，美元五．六，國幣無變化，明起金融市休假四天。

〔合衆社香港廿五日電〕香港公開金匯市場，廿五日開盤價如下：美金一元合五元六角港幣，英鎊合十三元港幣，國幣一百萬合十二元七角港幣。

〔合衆社香港廿五日電〕香港金匯市場現金交易，廿五日收盤價格如下：黃金每兩三二五港幣，美金一元合五．六四港幣，英鎊合十三元港幣，國幣一百萬合港幣十二元七角。

華股現遞掉期
走勢不見佳妙

華股昨為現遞掉期，多方仍難支持，人心渙散，十分萎靡，中途因中央經台關係，廠有小挫扎。今晨須負三天利鈔，走勢不甚佳妙。

晨開穩定，永紗以一七七〇元及一九六〇元之價登場，外匯牌價未更，人心失鞏，即交自一七五元高價起，九九號一六九號一四六號一六三號二〇〇號脫手，一九六號九五號一六四號一〇二號一一號五四號均售遞交，下降至一七一〇元及一九〇〇元。二二八號七六號一一號買遞交，二二四一七三〇元及一九二七元。一八五號六五號一五四號了結即交，九九號五二號八三號一六九號二一三號出遞交，復退為一六六五元及一八八〇元。中央樓樓有電話公司前來動工，人心不免誤解，而起蠢動。二二號一三號七六號九五號八四號一五四號九七號二二六號等紛拋遞交，七一號九五號一九七號一三三號並出即交，銀根仍緊，物資仍回，近年終告不支，跌至一六三八元及一八三五元低價。一五七號九五號賣遞交，午收盤一六五〇元及一八四五元。較前收計即交股內衣中泥，平平，永鈔機金信和中絲永公景福景綸信誼中法國貨新華跌半成，商務跌一成，羅安微升，餘均微漲。遞交股價和微升，餘均微漲，場外各未上市股票形勢疲軟。

美限制五金出口

港商五百噸出口證被取銷

〔香港航訊〕關於美國五金出口，自最近起，嚴加限制。即凡商人欲在美國訂貨時，需先向當地政府申請出口證（Exportlicence），然後始能輸出。記者昨日據有關方面透露，日來美國商務部宣佈，香港商人在去年十一月及十二月間所訂之五金，雖已獲得當地政府所給予之出口證，但一律均予以取銷，暫時不准輸出。查在此一時期內，港商向美國所訂購之五金，為數約在五百噸左右，其中某大商行即佔三百噸左右。據悉：此批五金均係經香港財政司批准官價美鈔者，其中有一部份據傳係準備作建築某大戲院及酒店之用云。

西安銀根奇緊

〔本報西安廿五日電〕日來銀根奇緊，各貨趨跌。黃金已由三百〇〇萬元跌至三〇八〇萬元，拆息每千萬元達十五萬元。

捲烟交易清淡

昨日捲烟市面，最開同業採辦尚多，十支大英烟拾高至九十七百五十萬元。旅因外埠同行乘高出售，業中銀根尚緊，拉提乏力，下午以大中華烟廠銷廿支「化工」牌價跌不已，米市無人問津，人心自難振作。

國行經濟研究處招行
英經濟專家菠茨摩

〔本報訊〕中央銀行經濟研究處，於昨日下午四時，在該處開歡宴舉行茶會，招待新自英倫來滬之英關銀行國際經濟專家菠茨摩氏，出席本市經濟專家及新聞界人士六十餘人，由該處處長賓致簡短之介紹詞後，菠氏即應邀略敘英關銀行之組織情形，據談：該行經濟研究部門，共分兩組，一為統計組，負責研究國內經濟金融動態，一為國際組，負責研究國際經濟。渠本人屬於國際組，專事研究遠東經濟。此次來華主要目的，即在搜集貴國經濟資料以供研究參考。英關銀行之業務部門，可分為四。其中尤以銀行部（即我國銀行通稱之業務部），及發行部兩部，最為重要。兩部係由總會計（Cashier）主管其事，而總會計亦係英關銀行之主要職員，故兼帶主管英關銀行之一般業務。對外發行之鈔券，券面雖須經其正式簽署。其他兩部，一為外匯管制部，及會計部。會計部經常業務，大多係記賬登錄等工作。自工黨執政後，英關銀行業已國有化。對戰後英國經濟復興工作，該行悉奉政府既定政策，與英財部國庫相輔而行。故該行對英國之經濟政策，係處於顧問之地位。菠氏旋應各界邀請，作關於對英國之經濟政策，及英國經濟專家之職，舉行座談，茶會迄五時許方散云。

外股交易平淡
統債反動回漲

外股昨續趨振作，交易更少，無人維持，環境平淡，散買及洋商之吸收有限，毫無建樹。怡紗晨開一六九萬，高價一七〇萬五，前市低至一六七萬，近午稍定。後市則仍屬乏力自振，繼續降至一六六萬左右掙扎。結果較前收計航業跌得最多，約一成弱，會德豐紙版鋼業各低半成，據皮股及怡紗英聯業廠怡嗎，均告小挫。

公債昨反動回漲，大成與五〇三室五〇〇室買進，五五二室三六〇室五五五室則出，成交約三百萬。統丙晨開九萬元，開後低至九萬元，高價見一〇萬九，臨收稍平。較前收計甲乙升七千元，丙漲一萬元，戊升九千元，統丁亦好八千元。

港日走私猖獗
運去西藥帶來美鈔黃金

〔香港航訊〕在目前港日貿易中，藥品為最多。由於此等物品運貨物多係被列為禁止出口之物，故獲利甚豐。自港運日者，如西藥之經尼西林，鏈霉，山杜年等，在日本價格均極昂貴。由日運港者，如無線電器材，故黑市價格甚高。如美鈔兌日元，公價為一比五十，黑市則為一比三百左右。據熟悉此中情形者談港日間走私所獲利潤雖多，惟風險亦甚大。自港出口時，須受嚴格檢查，中途經過中國口岸，機成熟，再無全經會作最後之決定，即公開發表云。

中國石油公司
促進油區增產

中國石油公司負責辦理全國石油之採掘採勘鑽機，機械，司成立以後，積極開石油之增產。該公司計劃在本年度增產汽油一百萬桶，燃料油十四萬桶，煤油五十萬桶，潤滑油二百卅萬桶，天然氣十八億立方尺。據該公司負責人所記者稱，本年度之工作中心，㈠採測勘油田地質，增加油源。㈡採油，維持原油產量。㈢煉油，擴高汽油成份，修理完成高雄第二蒸溜廠，及修理製煤廠。㈣供應，力謀增產，以供應國內需要。

麻袋卡車通信器材
政府決定強制收購

政府處理無證自備外匯到埠貨品，對麻袋，通信器材，醫藥品，卡車，吉普車及車胎等四項貨品，決予強制收購。茲據記者獲悉中信局準令辦理四種貨品收購事宜，業已準備就緒，即將於日內公告實施。

▲本市典當業，原擬昨日（廿五日）下午二時假市商會大禮堂舉行常年委員大會，但因出席者不及法定人數，宣告流會。（按該會共有會員一千一百四十三家，昨日到會者僅四百人左右）

▲交通銀行，定下月廿八日午後三時，假仁記路中國銀行四樓會議廳，召開第三十屆股東常會，報告卅六年度營業情形，決定股息分配，並商股票監。

▲木材市況，杉木市價仍下疲，現回下每尺一萬九千元，自閩裝滬，已不能獲利。

▲本市銀錢信託三業保管箱租費，下月起又將增加，中國銀行信託部保管箱租費，決於四月一日起按照新價徵收，計A型六千三萬元，B乙一萬六千元，C丙二百五十二萬元，D丁三百九十萬元，E戊六百十八萬元，F已保管箱租價面議。其他鑰匙保證金為二百五十萬元，保管手續費三十萬元。

▲第三區製藥工業同業公會，前曾請求增加第五六兩季藥品總入限額，現全國經濟委員會，已電請工商輔導處，特電請工商輔導處，製藥廠所必需輸入之原料品名數目，即日公布。

商業簡訊

▲本市場報價★

黃沙（每噸）……

▲紐約棉市（三月二十四日）

米特林球

五月份

七月份

十月份

十二月份

▲芝加哥市場（三月廿四日）

小麥

五月份

七月份

十月份

十二月份

▲倫敦市場（三月廿四日）

小麥

五月份

七月份

十月份

十二月份

▲加拿大市場（三月廿四日）

小麥

五月份

七月份

十月份

十二月份

▲紐約棉市（三月廿四日）

現貨

五月份

七月份

十月份

十二月份

▲紐約期貨棉市

現貨

五月份

七月份

十月份

十二月份

▲紐約期貨棉市（三月廿四日）

醫師一覽

姓名　一科別一診時一地址一電話

王志昌 留美醫學博士 外科 婦產科 — 六馬路 72591

王伯元 醫師 兒科 內科 — 九至十二 中國醫院 50004

江知本 醫師 孕科 — 六馬路 38621

李守仁 醫師 內科 皮膚花柳科 — 四川北路惠豐 42925

徐時極 醫師 內外小兒科 — 九龍路東寶興路口 70075 86889

梁俊青 醫學博士 內科 兒科 — 311 83974

陳澄 醫學博士 外科 育腸炎科 — 威海衛路 36906

屠企華 醫師 皮膚花柳科 神經衰弱科 — 馬霍路口 37634 轉接各部

郭宗唐 醫師 肺癆骨癆胃病瘋病 — 白克路 94408

路增輝 醫學博士 外科 泌尿科 — 同孚路 32824

郭太華 女醫師 婦科 — 靜安寺路 72475

黃振民 醫師 花柳性病專科 — 浙江南路 88381

黃曰禮 醫師 產科婦科 — 美國醫院 34156 91070

傅子賢 醫師 內科 — 楊樹浦路 94408

楊玉堂 醫師 內外各科 — 河南路 22682

董惠民 醫師 花柳皮膚專科 — 福州路 96475

趙延澤 醫師 內科外科 — 馬路廣西路 97148

蔡葆和 醫師 皮膚花柳專科 — 西首六九號 97148

蔡漢威 醫師 內科 — 靜安寺路 34039

蔡漢基 醫師 專用敷藥療程簡便不施手術不假注射 持瘡痔漏專科 — 花柳科 34039

鄭推先 產科婦科醫師 — 北路東寶興路 173 電話 50476

蕭一飛 醫師 內科 — 卡德路正德 39547

儲麟蓀 醫學博士 內科 兒科 — 靜安寺路 35678

簡德旺 醫學博士 小兒科 — 靜安寺路 75565 75248

余庚明 牙醫師 — 大東門 62781

汪公復 醫師 X光 — 大同藥科 92537

醫院一覽

中國療養院 人工氣胸 透視 八寶 X光 光療 影 民 援 — 靜安寺路 35678

南市醫院 — 中路 92537

虹橋療養院 婚前健康檢查 — 靜安寺路 35678

健康檢查科醫院 改訂門診 — 中路 92537

仁惠產科醫院 本院設內科小兒科時間靈活 — 中路 92537

父子醫院 林森路六四號 內科 外科 婦科 產科 — 九八〇號 主任醫師 顧子才 胡海宗 張祖華

牙醫師一覽

國華醫學化驗所

府京路常熟新村15號 電話三九六六號人收取

中國醫院 院址 主治內外產婦科 院長 王伯元醫師

尚賢婦孺醫院 總院 塘沽路九十九號 分診所 英十路九〇二弄 住院門診 章程備索

新與西藥 新醫藥 新藥品

醫事人才重質乎？重量乎？ ·蒼龍·

有許多人憂於事實上的需要主張在很短的時間內儲養地培植大批的醫事人才，來彌補目前中國醫事人才的缺乏。他們並且還說過：不管它是什麼門身，只要它能治病就行，因爲「有」總比「沒有」來得好些。

說這些話的人當然有他的見地和他的苦衷。我們放眼一看這個幅員廣大的中華民國，就聽得中國的醫事人才是這麼少得可憐，同時我們也可以想像得到內地有多少人生了病得不到適當的療治而社死的慘劇。假使我們現在要按照原來的學年制度嚴格地培植一般醫事人才去填補上述的缺憾，那就不知要等何年何月何日纔能夠達到這種目的了。因此他們的主張也的確有相當的理由，我是十二萬分地贊成的。

不過，這種「量的擴充」的主張雖然很有理由，然而在實施方面也還有許多的困難。因爲在目前的中國到處都是兵災人禍，連一批老百姓都死光了逃光了，那還有什麼技術人才下鄉去送死呢？所以在這「量的擴充」運動中徒然的在城市裏增加了一批「吸血蟲」（有所本！）而已。我們在報紙上常常看到許多非難醫者的文字，我們在耳聞耳目也聽見了許多不利於醫者的傳言。這雖然不能肯定的說是量的擴充的結果，可是我們總不能不認說是沒有關係。有一位醫師曾經告訴我們，他們的藥品不惜顧覆給貧困的病人，他們的藥品不惜顧覆給貧困的病人，他們的藥品不惜顧覆給貧困的病人

自由談

守財奴

•靖文•

以興學迎邪沫若等人關係而得罪於中國文化界的日本留學內山完造，亦可說是相當前進，且因渠在我國（上海）已久，故有時對於我國人情風土的見解，每有其獨到之處。

據彼言我國人乃世界上最懂得儲蓄的民族，且謂我國人民幾乎個個會開銀行，其所舉實例即我國人都喜戴金戒指，而其用意並非僅在裝飾，而在以備不時之需，因其隨時可以變爲現款也。

此言仔細玩味，確有幾分道理。因歐美人與日本人雖亦有戴戒指者，但多數僅作爲一種紀念性的飾物，例如訂婚或結婚戒之類，且其材料亦絕少用純粹黃金者。美國雖有黃金主義國之譽，然美國人民以其餘款購金戒指以作隨時可變資之動產者，則恐怕很少見。

考我國人民所以特別重視黃金，原因當爲我國並非產金國，黃金本身既是貴金屬，又爲國際貿易的最後結算工具，而我國在國際貿易上又一向居於入超地位，自無怪黃金要受國人重視了。

歷來帝王的宮殿稱金鑾殿，其所在地稱紫金城或紫都，都不外顯示紫色和貴不可攀的意思。紅樓夢中薛寶釵身上的那塊金鎖片，就曾因此將林黛玉活活氣死。俗話更有所謂一兩黃金四兩福，更將黃金的身價抬高到不可思議。

近年來黃金的身價不僅未見降減，且幾已成爲一切財產價值的最後標準，不過金戒指之類的飾物則已變得非常大衆化，向來戴不起金戒指的勞工和老板娘之流，現在有的幾乎戴得手指都痛不鴨了。如果黃金的普遍確能代表減當於民的話，則我國民生經濟的富裕情形，恐怕就連黃金國的美國人亦要自歎勿如。

事實自然不是如此，金戒指的普遍化，不外如內山所說的是一種變相儲蓄而已，其反面意思就是表示人民對當前幣制缺乏信心，對整個的經濟前途表示懷疑。本來可以用來買地造屋或用於其他生產用途的錢，現在都硬結在十百人的手指頭上或私人的保險箱中。

目前二十歲左右的青年，也許從來沒有見到過這種叫做「撲滿」的東西吧？但在三十歲以上的人，大概都曾玩過這種東西的。這是一種黃泥燒製的「兒童銀行」，大小恰如普通的蟋蟀盆，樣子則有幾分像現在也已不大流行的平頂瓜皮帽，不過下面有底，上面開有一個洩孔可投入一個銅元的狹縫。這就是從前父母們誘導兒童養成儲蓄習慣的兒童銀行。

積財不如積德，這雖然是一句勸人爲善的好話，但人人能懂得怎樣正當的積財，也不能說是壞事。國家和社會財富的積聚，一大半就有賴於人民財富的積聚。所謂國富民強，也不外是這個道理。守財奴雖然不可厚訓，但儲蓄的行爲並非就是養成守財奴的主因。

就眼前的社會經濟情形言，儲蓄早已變成了愚人的代名詞，例如現在的兒童們就根本不知道有儲蓄的這回事。自銅板消滅後，「撲滿」早就成爲博物館中的東西了。而且做父母的亦無法誘導兒童養成儲蓄的習慣，現在就要近買一支。假使兒童們把他去年極下的糖果錢留到今年用，迎會牛根棒糖都買不到了。因此現在的兒童們也都知道到手的錢應該趕快用掉。

然而社會上的守財奴却並不因此減少，而且是更多了。現在一般重視黃金的觀念，並不是意味人民財富的積累，而祇是守財奴們用以保障財富的工具。人人渴想自己都能點石成金，而其動機則全在滿足個人無窮的私慾，這與往昔以儲蓄方法將個個人積蓄的財富用之於增殖社會財富是根本異趣的。試看最近黃金漲價時揭的法令方公佈，以黃金美鈔計值的守財奴們早在想法逃避了。這足見以黃金藏富於民的話是

記劉喜奎

•陳先詒•

動一時，戲園天天客滿，觀者擁擠不得，至有黑市票出現。然以余所看三十年來坤伶，論藝，以雪艷琴爲第一，論色，以劉喜奎爲第一。民國初年，喜奎在故都三慶園出演，十日散戲出來，門口一青年抱之接吻，喜奎大吼，警察將青年帶入署中，罰款了事，人人反警察之，以爲艷福。名士易哭厂羅瘿公諸人捧喜奎甚力，喜奎感合，哭厂納首懷中，大呼「我的娘，我的媽，我老早來伺候你了。」觀此，可見喜奎眞一尤物，爲人傾倒，竟至於此。著世戲堂劉記之劉禹生，有洪憲紀事詩，其中一首：「駟馬街南劉二家，白頭詩客戲生涯，入門脫帽狂呼母，天女嫣然一散花。」即咏此事也。

張懷芝向人言：「小陸要我借刀殺狗，我豈肯爲。」蓋崔承燦小名狗子也。

劉喜奎爲南皮縣人，與崔承燦爲河北同鄉，幼習歌曲，育次登台在天津，終從侯俊山金月梅游，藝乃大進，後即梆子名伶十三旦，金爲坤伶，一度曾嫁鄭孝胥。喜奎在故都成名時，從易笑厂學詩文，所作多可誦，茲錄其兩詩於後：「蓋金玉鏡今猶解，祇瓜宮守丹砂減自修，雖解祇瓜還珠相法，猴未儒解釋，說人胸中正，則神精而明（即眼）；不正，則神散而暗（即眼）。可見是在目之精神上注意的。吾嘗見農人養豬，亦會注意相法，能相定某豬爲於肥大，某豬則否，某豬則否，絲毫不爽，百不失一，並非欺人之談。而以人相人，自當比經驗所及，與得之尤爲真切，茲將經驗所及，與得之尤爲指示，及

術人相

•龔雲•

復謂以此相人，人自無法隱瞞，故又說「人爲廢疾之意，就是說以上文「視」「觀」「察」三種相法相人，人何能瞞敬？孟子也有一種相法，說是「莫良於眸子（眸子就是眼珠）。眸子不能掩其惡，胸中正，則眸子瞭然，胸中不正，則眸子眊然。」瞭然的瞳，明亮，眊是目光不甚明亮，這種相法，猴未儒解釋，說人胸中正，則神精而明（即瞭）；不正，則神散而暗（即眊）。可見是在目之精神上注意的。吾嘗見農人養豬，亦會注意相法，能相定某豬爲於肥大，某豬則否，某豬則否，絲毫不爽，百不失一，並非欺人之談。而以人相人，自當比經驗所及，與得之尤爲指示，及

此二語是駁斥好爲皮相之論者。江湖家言觀氣色之談，雖亦時有微中，然其理渺茫，未可遽信，惟有實地經驗，察言觀色，以判斷其人之邪正智愚，可交與否，果能細心體認，似較信而有徵。孔老夫子說過：「觀其所以，觀其所由，察其所安，」在當報上察考得來的，歸納得數種原則，列舉如次：（一）靜默寡言者，必性急而負責，但不能治人治事。（二）無論何事，皆喜插言，又喜經營妄動者，那必是浮躁之人。（三）言寡而必中的，溫和樸實，是必學識優深，修養有素者。（四）無論何語，均不駁回，而其發言，則均迎合對話人之心理，此種人只可泛交，不可托以心腹。

以上各節，不過略舉管見，如需卓識之士，多多在本報賜教，俾得觀人處世之法，於社會似亦有益。

教師萬歲？

•心鵑•

祖父在世時中過秀才，做過官，也過一「學堂」。所謂「學堂」就是私塾。祖父中年以後得了半身不遂的病，一條蹴成了廢人。

個好地方，那裏有淳樸善良的人，也有淳樸國獸的景緻。筆者在巴州住了九年，且將記憶中的追記下來吧。

先說「洪雅渡槽」，洪雅即是洪雅廂的洪雅洞，每當夏秋之交，洞上有泉水，零星滴下，滴在窗台上，別有一番景色。再有「龍門浩月」，龍門浩在南岸，相傳龍門浩的兩個龍門大篆字，還是宋朝年間的古蹟，那地方的水脈積沸在兩旁，恰像一個月亮，所以有此稱呼。第三處是「金鑾殘雪」，據說明朝有一個姓張的知府曾經在金鑾台上造了一個金碧山堂，堂的四圍十分別緻，在堂內可以飲酒下棋，俯瞰江城，有人說那時張知府曾經了

巴州九景

•辛元•

西洋人看中國

•何苦•

明智之士，洞悉中國現階段的情形，但大部份人對於中國的脈解，還這部於代的時代，可以原諒的地方，我想還是在於中國共產黑形文字大相悬隔的緣故。

中國人寫Crisis（危機）一個字，用的兩個字眼組成，其一是Danger（危險），另一字爲Opportunity（機會），這組合的意思是「二而一者」，意思是中國人對於「危機」的看法，固然是一個危險的事實，但未始不是機會主義者的進身階。不管他們這種說辭的看法，是否合乎中國現實，但爲了說明上面了。

燈塔

•念德•

一片孤舟掙扎在汪洋大海之中，四周是無際的黑暗，祇有灰白的浪花打擊着他，可怕的嘯聲個個嚇着他，祇能估住了每個人的心情，在這生與死的決爭裏，他們看到了一絲燈光，一座矗立在黑暗中的高塔。你能想像那時的情境嗎？瘋狂的吼聲，伴着瘋狂的喊聲，他們不屈服的向前生命的門門，血淚的交流，爲了這一絲燈光。

人生

•蓉蓉•

人生像一條美麗的紗曲的小弄，兩端有瘋癲的花朵，美麗的蝴蝶，誘人的果子；我們來不及要到手口去，以爲那邊將更爲美麗。但是當我們一路前進，漸漸到兒樹木枯萎了，花兒凋謝了，蝴蝶跌落了，果子不見了。當我們到達時一原來是一片荒涼的沙漠。—莎拉

連連花

陳嘆言

第十三章　力鬬補救（一〇九）

潘蓉聽了曾和這些話，心裏早明白了幾分，因問道：「姑丈，你用什麼法子把我們兩個調開呢？」曾相聽了，很得意的，先沉吟一陣，然後伸一個指頭向空中畫一個圓圈，說道：「我爲你們，很費一番苦心哩，你是有數之人，不能正愛綺紈，可是你們交情已經成熟，在情勢之下，已不能斷絕關係。你要愛綺紈，必須和你永遠相守，是說不過去的。不過當時我若把這話告訴你，你決必肯聽。我若去勸綺紈，她一定堅持我多事

大上海　黃金國際　皇后金門

皇后金門：第一出賣影子的人　第二看早天鷄鳴　第三看過滿意　第四看天鷄鳴

黃金國際：第一出賣影子的人　第二看早天鷄鳴　第三看過滿意　第四看天鷄鳴

上午十時售票

出賣影子的人

何非光導演　吳鐵翼編劇

異想天開　新奇設計

歷俊　劉琦　王玨　主演　威莉　串客

看過滿意　互相介紹

看天鷄鳴

雪芬濤　蔣漪英　汪宗蘭　黃蘭伐　羅緯達　張宏　李達　主演

萬人爭看

衛雲應　演員　田漢　作詞　洪深　編劇

影藝合作　戲劇名流　空前絕後　歷史部

各有前途　各包來客　川北商旅

中國電影聯營總發行

品出明啟

新光　巴黎　虹光

今天獻映　三院上午十時售票

新光：九四二時　巴黎：九六四二時　虹光：九六四二時

碰頭　幕次第名港滬　上銀一媛

姜明化　嚴化　李香蘭　主演　曹雪松　編劇

姐小海上　驊家謝　主演

文逸民　導演

可愛的敬　交際花

可畏的懼怕　蛇蝎女

滿城風雨

至所之情　流天老地

花叢艷幟　月風無邊

悲涼令人心酸　姚冶令人心動（早場）（臨時）

茫茫海生　情諸緣來　海情好姻待

陣陣雲成眷屬　疑人有情未下

（券座售預時十午上日每院三）

金都　連日客滿　金城

今天二院隆重獻映

二四時一　院場間律

四時半　六時45　九時　十上午時　預售券

恐怖刺激　毛骨悚然　活埋　胆魔　魔影　心搖　驚駭

緊張曲折　風雨交加　人命關天　殺人　逃犯

姜楊郭吳　志卿平鴻　修聯驚　主演

尾古郊荒・森森陰　行蹤鬼魅・沉沉夜

淡雲悠悠　勾心鬥角　爭道奪

雨過天青　鳳翔千仞　女　仗義疏財　奇養孤寒

徐欣夫　陳翼青　合編

古屋鬼影

夏沈朱譚康房楊倉陶　弘少光泉友泰珊菁秋隱芳由　芒倫

胆魔　醒寒心裂　世惕人

社會名片由

汗鳴毛鳴　風站鬼叫　雨班深宵

構傑譽榮泰國

光陸

今天獻映　九五二時時　正半半

榮譽獻映

身爲女國亡　世人乎激車於不　幕爲乎廻夫於不　！身伊逝敗鄉幽

金石比情堅　！其烟血史謠　！星剩結瑞二為蜜

梅德齊琳　大術法拉　主演　製鉅術會

商女恨

英國十大鉅片之一

上海華光　天兩映演　滿客　九時　九六40分　二四20分　二時

瓊雲珠兒女　劉上官　璐藍馬　領衛主演　白明星

亂世佳人　每日加映

喪治璐　互等趙金劉白　星十丹鏡畫楊笑人　（兩執臨親）　王

片新輪二映開期下　記浮生六

文化堂　獨家　榮譽　獻映

9時正　6三刻　4時半　2一刻　時間

講國語　星句國　外句影

音配　梁玲宜　監製　王濤文

史流風段一爵伯姑村

一舞難忘

愁一度　相一思度　恩百樣　溫百馨樣

大都會　天兩映演　今有砥　九七四二　15時45半

火燒陰陽城　血戰紅番　三打殺人洞！空前絕後！武俠巨片

火燒鬼城　出牛頭山！

烈士血　達合演　亨利　方　字中幕文

桃樂絲德麗奧　譚奧　裝飾　獎像金

大導演約翰福特新獻映

惡毒，危險不，保生境滅夕命險伏

JOHN FORD

HENRY FONDA　DOLORES DEL RIO

種種詐奸女奇腦風士志血熱

中央戲院　起今天映　九六四二　三時時　時刻半15

京南

債流風件一的後戰至前戰

捕蟹在黃蟹鄉後面

萊弗　雷茂麥　芙愛　娜德嘉

傑作非常愛緣

"Singapore"

芳迫穴魔濤治迷神心還漢窟白汚中香！了，虎！了，赤

新坡嘉

登場請取請取月於編定電現記行電申案銷底本號座話用

琪美……映獻重隆日不……琪美

絲維黛蒂蓓

雷胡第孟丹麗秀安

乃活魂巧伊裝陣擺！木！迷

生硬奮亂緣折譜點！三！鴛

貪，詐，饞，騙，客

刁，促，狹，怪，古

不速之客

一個風騷紅女玲！

女一位秘書！奉

赤一條蛇洞！裏

百老滙二年的舞台喜劇

琪美：九六四二　三時時　時刻半15

間性男的魂勾　當顛引　暴倒夢

三個的卵伯　情靈有　人率鞭

於旋轉的頭除　丈金操　夫靈床

★★金石巨山獸姆

特演　吳導

昇明大獎像金

登芳瓊　勃林　爾旭馬

克甲潘　巨奇社　片情會　爾諾

姬蟲

！蟲如毒！蟲如惡！蟲如姬

登載請取請取月於編定電現記行電申案銷底本號座話用

女男年青市全給獻唱歌樂香片名的響凡同不此以鑑

作傑人驚　兒慧鮑恩琪　歌唱星童

萍竇娜安狄的年當勝遠技演與藝歌況情熱熱的作農助協動出時戰員國年青女男國美寫描

聲歌春青

"SONG OF THE OPEN ROAD"

妙之工同曲異有「人佚鳥小」與：曲歌妙美支五有共！長深義意！郁濃味趣！張緊緒情

公國司光　藍影　啓院

★爲連寫房國大，格行未失一本證定荷行，樂泰光聯之登接放日月，座

編以取售期則觀記優，期三將登電號便擴聚或向樂表車尚滿十於記話

注敬意希

六個金像獎文界世動轟片巨藝

谷翠翡

字中印片幕文註上

品出明啟

大上海　黃金國際　皇后金門

大都會　今天有砥　九七四二　15時45半

火燒鬼城　血戰紅番　三打殺人洞！空前絕後！武俠巨片

烈士血　達合演　亨利　方　字中幕文

桃樂絲德麗奧　譚奧　裝飾　獎像金

大導演約翰福特新獻映

惡毒，危險不，保生境滅夕命險伏

JOHN FORD

HENRY FONDA　DOLORES DEL RIO

種種詐奸女奇腦風士志血熱

中央戲院　起今天映　九六四二　三時時　時刻半15

京南

債流風件一的後戰至前戰

捕蟹在黃蟹鄉後面

萊弗　雷茂麥　芙愛　娜德嘉

傑作非常愛緣

"Singapore"

芳迫穴魔濤治迷神心還漢窟白汚中香！了，虎！了，赤

新坡嘉

登場請取請取月於編定電現記行電申案銷底本號座話用

琪美……映獻重隆日不……琪美

絲維黛蒂蓓

雷胡第孟丹麗秀安

乃活魂巧伊裝陣擺！木！迷

生硬奮亂緣折譜點！三！鴛

貪，詐，饞，騙，客

刁，促，狹，怪，古

不速之客

一個風騷紅女玲！

女一位秘書！奉

赤一條蛇洞！裏

百老滙二年的舞台喜劇

琪美：九六四二　三時時　時刻半15

間性男的魂勾　當顛引　暴倒夢

三個的卵伯　情靈有　人率鞭

於旋轉的頭除　丈金操　夫靈床

★★金石巨山獸姆

特演　吳導

昇明大獎像金

登芳瓊　勃林　爾旭馬

克甲潘　巨奇社　片情會　爾諾

姬蟲

！蟲如毒！蟲如惡！蟲如姬

登載請取請取月於編定電現記行電申案銷底本號座話用

女男年青市全給獻唱歌樂香片名的響凡同不此以鑑

作傑人驚　兒慧鮑恩琪　歌唱星童

萍竇娜安狄的年當勝遠技演與藝歌況情熱熱的作農助協動出時戰員國年青女男國美寫描

聲歌春青

"SONG OF THE OPEN ROAD"

妙之工同曲異有「人佚鳥小」與：曲歌妙美支五有共！長深義意！郁濃味趣！張緊緒情

公國司光　藍影　啓院

★爲連寫房國大，格行未失一本證定荷行，樂泰光聯之登接放日月，座

編以取售期則觀記優，期三將登電號便擴聚或向樂表車尚滿十於記話

注敬意希

六個金像獎文界世動轟片巨藝

谷翠翡

字中印片幕文註上

品出明啟

大上海　黃金國際　皇后金門

金學　九六四二　時半15

芳飛鏢　衛鎮

松花江上　煤礦壯漢　雪原活埋　血！兇！

金山　導編

聯國　一輪　二時半　九四時15

首流線型　演主武俠朗勃紅俠　演主星風　舞歌　偵探片

湯　媒人　強盜

爸阿做盜強

條皮拉盜強

心開窮盜強

頭苦吃盜強

中文字幕供譯

西山　九七四二　時時時時

●今天四院同時開映●

三大巨星　主演　徐呂陳　園莘堃玉娟　功一第起再山東●案奇探偵禮查陳

恢恢網天

激刺張緊　手身驅大案奇破　謀多智足探偵

偵探破案　水落石出　不精天網　定神恢恢　滅山佈局　跡崖精細　毀屍細　親富奇中　妻商奇　謀殺，　小姊錯中　姨夫誤，　愛，

東滬　九七四二　15151515

巧相逢　張沛方　導演　蘇逸　劇編

鉅片將映　密切注意

孫景路　沙莉　穆宏　主演

劉小滬　導演

興嘉　九四二　時半半

●映開時同院四今天●

星三　主大　演巨

徐呂陳　園莘堃玉娟

功一第起再山東●案奇探偵禮查陳

恢恢網天

激刺張緊　手身驅大案奇破　謀多智足探偵

偵探破案　水落石出　不精天網　定神恢恢　滅山佈局　跡崖精細　毀屍細　親富奇中　妻商奇　謀殺，　小姊錯中　姨夫誤，　愛，

新新　八六四二　45半15時：今天獻映

童張掌周石　芷苓伐偉璇揮羽

店夜

悲奇古俠浪江　情遇今士人湖

東海　九七四二　時時時時

子原彈　密秘　紅明　魂人天映

呂四　娘愛　愛情　下期映

萊蓬　九七四二　時時半半：今天映

童張掌周石　芷苓伐偉璇揮羽

店夜

悲奇古俠浪江　情遇今士人湖

滬大　八五二今天　半時半

片巨奪戰　濺血　俘虜　船艙

黨陰謀　從軍夢　明天映

德華　九四二　七時時　上午

錦匙　明天映

芷江　◆海防路◆　九六四二　時45半15

結棍五虎平西　人人奮勝粗拳即大！

本本有緊張節刺激！是！

時夜平注　間場安意

都麗　光滬　安平

獻聯三今　映合院天

九七四二：滬　一時三時麗光　刻正刻半都

鉅音無至不千　製樂上尊朽古

八六四二間平　時時一時：安　40半刻正時

琪莎密巨熱美　絲高麗片情藝

納蕾薏露

史艷漫浪流風綿纏感哀生一的斯洛德史輪

明熒金拉凡　星女像約王之滋爾華

葛琪弗

秘樂奇影　珍府踏壇

錯萬　過勿

難逢　佳片

春曉　再版發行

翠堤　全新拷貝

MGM's Re-introduction of

'The GREAT WALTZ'

！響呼的魂靈家曲作大偉是，河遊多的色藍，林森的納也繼

！情熱般火　！詩意般詩　！哀背般靈

安永　八六四　45半時45　塊橋浜橫

美杜　八五三　時半時　場三美杜

今日隆重獻映　三院

幕字文中印加均上片

萬頭麥浪連天滾　收抹一光風外塞

拉陶茂　斯格文　華勞　格勃　赫玲凱　本絲　屈史　賽塞本　陳　無　登敵

破賭短荒　鏡場刀村　重仇交啓　圓殺綬霎

人大草農　天兒木牧　同殉皆相　慶難兵爭

相千壯處　夫里士女　發來墾新　子歸荒地

冰有秋　雪美斬牧　聰一棘春　明人荊耕

色秋上麗

THE SEA OF GRASS

正德藥廠製品　上海法大馬路五十五號

含雜怪　吾福康　純淨　吾福康　含雜怪　吾福康　純淨　吾福康

滋補　療祛　防癆　咳痰

新都　今天新戲　請早定座　新梅花落

申報分類廣告　電話93248

滬西　（四場）八六45　（二場）四六45　時半15

周璇　石揮　童車　伏俠　芷苓

夜店

海上　字中幕文去　九六四二　時45半15

映發　賑冬

巨奇情　片　歌舞

仙女下凡

光宇　九六四二　時半15

邀備風譜　明獎像金　朽貝不　作巨獎像

與我同行

家聲　九七四二　時半半

獻煌梅　巨　米高

抗戰萬歲

聲聽　時間意注技片　八五二三　半半場

獻映

那克佛萊琳凱　脫辛蘭旗葛塞　利凱金

翠鳳艷曲

中國大戲院　（訂座電話）97177　93072

上午乞早臨票　開時准　演半六

今夜精彩絕倫雙齣

馬張馬袁　祿富秋君良連海世　（師藝）（英桂）（齋）（恩）（蘭）（倪）龍盛馬

家殺漁打

葉　蘭盛　白門樓

馬崇仁（張遼）　李克眞（曹操）

張　秋君良　（姐鳳李帝德正）（戲遊）（鳳龍）

馬　連正　金鎖陣

黃　慶元　（趙雲）

江　玉世　（楊）（宗）（保）

閻　善世　（穆）（桂）（英）

穆天王

明夜好戲

馬馬　龍盛　（白）（奇）

袁馬　海盛　（白）（蘭）

閻　海世　（慶）（太）

芙　草容　（樊）（花梨）

張　秋君　（蘇）（蓮金）

黃　慶元　（十）（郎一）

樊江關

白水灘

張德華　青面

劉韻亭　鳳英

麟盛高王　（鈴天貴）　馬林　嘯世　盜　鈴雙

奎泉　（鳳）（鸞）（春）（本）　連　套環

章盛葉　（秀）（綠）　餘少穉　（鳴）（閻）

宋　（鳳光朱）　過　（全）　馬御盜

張　（國）　樓三友家鏢傷趙

銘燕雲　（運金）（薛）　芳蓮魏　（花興）（樊）　（關）（江）

今天夜戲

班世超　盜仙草

聚寶盆

明天夜戲

章盛葉　（武）（香）（楊）　崑斌劉　（子）（鼻）大

高　巍盛　（英）（勝）

叫蓋　（雪）（嬌）　雪高　（太）（黃）三

天　（秀）　樵（太）

湖花蓮

玉泉　妙雪商　（孔）（明）　紀良　（孔）（明）

銘燕雲　（波）（鷗）朱　商仙　亮

打花鼓

贈送　戰蒲關　霜蝶　一玉之抱雲

使毛孔緊密細膩　使皮膚白嫩如雪

製詞

本社時譜　椎青女士　假座和平電台四月五日起每日下午七至八時（週渡九八〇）播講平劇　戰蒲關並印贈劇詞手冊兩索即寄以五千冊贈完爲限

家庭工業社　廣告部啓

上海溪口路四二九衖十一號

國光　七四二　時半9　劉瓊合　鐵骨冰心　沙莉演

泰山　二四九　時45半　丹鳳　楊麗　（英）

燕山　四七時　燕徐立　十年的翔魔可怕後是

愛情愛情

天魔刼

光福　一絕滑　頂稽　趣風巨　片

海軍之花　平克勞斯貝主演

央中　宗座92780　昨客滿今客早天

贊個說人　絕個苦人　導徐導金　生精　先醉演牌

情怨　空門　娘五趙　舌過

報聞過聞

恩派西　日場二點三刻　夜場七點三刻

81062　邪湘離　領銜　天兩後演

焦月姍

千乞丐　金　寃家歡喜　後天演

藏雅仙

徐玉蘭領導　玉蘭劇團演出

姚素卓

泰國　別宛假十至午今　節台遠二下十天　目特征時午晚中　K.C.1020　唱點迎歡

上陰夜今　演市場天

構巨省傳世華裝古

夢樓紅

鐸孟　何　江　編　劍令　置裝　蓮譜　導

傅全香　娟　范墻

黑明　TEL 30520

今天夜兩日場

長陵怨

無七六幕　劇上狀

鈺滾秘宮　飄華鬼

勿長三最　失機天後

裝仲　置美　慧殷　導鳴　導呂　劇仲

演獻重隆場夜日九廿

雲烟華京　導鳴陳　編吟于

鬼緣

愛戀由自叫叫　姻婚買賣

公演　日夜　今天　公演　巨獻

陸壯少　娟文王　雅金　花錦陸　蓮金陳　飛笑居　霞霧張　演爲編　出序劇

容陳壯

隋宮　春色　皇后

T.95912

徐天紅　招水竺　樓小吳　出演滬精團劇華雲

門鶴　T.86175

時十午上　票售始開　天蟾舞台　（座訂話電）〇六五〇九

情商挽留·天三有祇·

今天夜戲　班世超　盜仙草

明天夜戲　聚寶盆

燕雲　（運金）（薛）　芳蓮魏　（花興）（樊）　（關）（江）

銘

章盛葉　（秋）（朱）　張　（國）　盜　（全）　馬御

麟盛高王　（鈴天貴）　馬林　嘯世　盜　鈴雙

奎泉　（鳳）（鸞）（春）（本）　連　套環

章盛葉　（秀）（綠）　餘少穉　（鳴）（閻）

宋　（鳳光朱）　過　（全）　馬御盜

張　（國）　樓三友家鏢傷趙

銘燕雲　（波）（鷗）朱　商仙　亮

打花鼓

國光　七四二　時半9　劉瓊合　鐵骨冰心　沙莉演

泰山　二四九　時45半　丹鳳　楊麗　（英）

燕山　四七時　燕徐立　十年的翔魔可怕後是

愛情愛情

天魔刼

光福　一絕滑　頂稽　趣風巨　片

海軍之花　平克勞斯貝主演

央中　宗座92780　昨客滿今客早天

贊個說人　絕個苦人　導徐導金　生精　先醉演牌

情怨　空門　娘五趙　舌過

報聞過聞

恩派西　日場二點三刻　夜場七點三刻

81062　邪湘離　領銜　天兩後演

焦月姍

千乞丐　金　寃家歡喜　後天演

藏雅仙

徐玉蘭領導　玉蘭劇團演出

姚素卓

泰國　別宛假十至午今　節台遠二下十天　目特征時午晚中　K.C.1020　唱點迎歡

上陰夜今　演市場天

構巨省傳世華裝古

夢樓紅

鐸孟　何　江　編　劍令　置裝　蓮譜　導

傅全香　娟　范墻

黑明　TEL 30520

今天夜兩日場

長陵怨

無七六幕　劇上狀

鈺滾秘宮　飄華鬼

勿長三最　失機天後

裝仲　置美　慧殷　導鳴　導呂　劇仲

演獻重隆場夜日九廿

雲烟華京　導鳴陳　編吟于

鬼緣

愛戀由自叫叫　姻婚買賣

公演　日夜　今天　公演　巨獻

陸壯少　娟文王　雅金　花錦陸　蓮金陳　飛笑居　霞霧張　演爲編　出序劇

容陳壯

隋宮　春色　皇后

T.95912

徐天紅　招水竺　樓小吳　出演滬精團劇華雲

門鶴　T.86175

記樂　共舞台

狂場在到一年　滿場・現做初　話嘶戲演　頭沒好・獻榮七四

今天戲夜天　導編自親主樓珠遊

山蜀傳俠劍

最後幾天千萬早臨

海上個整動轟　足裏足得軌上路東正中

成員演常聘理獎師　光個和尚藝台　湖個尚藝台　頭剃藝台

打大開　發嚎結棍

來傾攢萬頭　觀巷動頭

大金王剛

一本

山蜀（劍）傳俠

曠世罕見碩　大無朋之：

來賓光臨台本中台及待此見上

招不本光　謹待　鄭此　道獻重

合作　大公　電話90200　92020

飛空人中

戲日期星天後　今夜獻演

集三　俠（英）傳烈

貨事求　客滿是　老場派　地

骨肉火燒

親迎韓面　四花窰　險探　解

特演　婚求明各　出　演

紅綠螺　影醫濱小情上男　客宮達情十拾三拐　保蓉兔情上男　叫蓉兔情上男　侍奇兔情上男　客狂郎吊裝

桃花　合苟　（魂）（銷）一夜　（邊）（邊）（親）（親）　（邪）（個）（來）（去）　（暫）（時）（依）（依）

桃園裏店　色　（楊）（麗）（容）（容）（茂）

李瑞來　導演

集四刑場

半夜偷頭！

春色人菴堂藏！

德堂　嚴大上海　錦　脫力　黃脚　錦　骨痛　丸　五十萬包皮　專皮包　贈遺精肺癆　專醫女男　劉立志師醫　婦科病門肛　鼻凹

●北海路九西　●五路　●六馬一路治　●愛一廣良效　●九西路

致命公殺　效神公殺　獨認紅良　特藥紅良　特藥紅良

嚴徐　嚴上海　嚴本堂

專割　專門　專門　專門

皮膚病性柳花廣　科專　師醫民振黃